新京日日新聞
夕刊
十一月二日
本紙定價 一部五錢 一ヶ月壹圓 郵税 一ヶ月拾五錢
廣告料金 普通 一行壹圓五拾錢 特別 一行貳圓五拾錢
發行所 新京永樂町四ノ一 新京日日新聞社 電話(編輯局專用(3)三三二五 營業局專用(3)三三〇〇)
發行人 十河榮忠 編輯人 松本勇 印刷人 永越内之介

高級清酒 滿洲櫻

英國側遂に屈して トーチカ陣地撤回
艦隊當局の不快去る

【上海二日發國通】北停車場南側の租界境界線警備の英國駐屯軍は去る廿七日わが陸戰隊の北站占領と同時に從來に見ざる强固な陣地を俄かに構築しはじめ、何物かに備へるが如き態度に出で、わが方をして頗る不快な感を抱かしめた、本來英國兵の租界警備は支那敗兵の租界遁入を防ぐにあるに拘らず日本軍が前面に現れるや俄かに右の如き行動に出でたるはその意圖頗る不可解なりとし、右に關しわが艦隊當局では英國側に右トーチカの撤回方を要求折衝の結果、英國側も漸く諒解し、一日をもつて撤回を完了するに至つた

我が爆撃の謠言に 南市住民大恐慌
雪崩を打つて佛租界に押寄す

【上海一日發國通】日本軍が南市を爆撃する旨各國總領事に通告したとの中央通信の謠言に南支の支那住民は大恐慌を來し、しかも一日海軍航空隊〇機がその上空を飛行したのでいよ〳〵爆撃と感違ひした市民は右往左往の大混亂に陷り佛租界境界線に雪崩を打つて押し寄せて來てゐる、佛租界軍警當局では租界の混亂を防ぐため交通路の避難民の數を制限してゐるので、これがため市民の恐怖はさらに深刻化し名狀すべからざる慘狀を呈してゐる

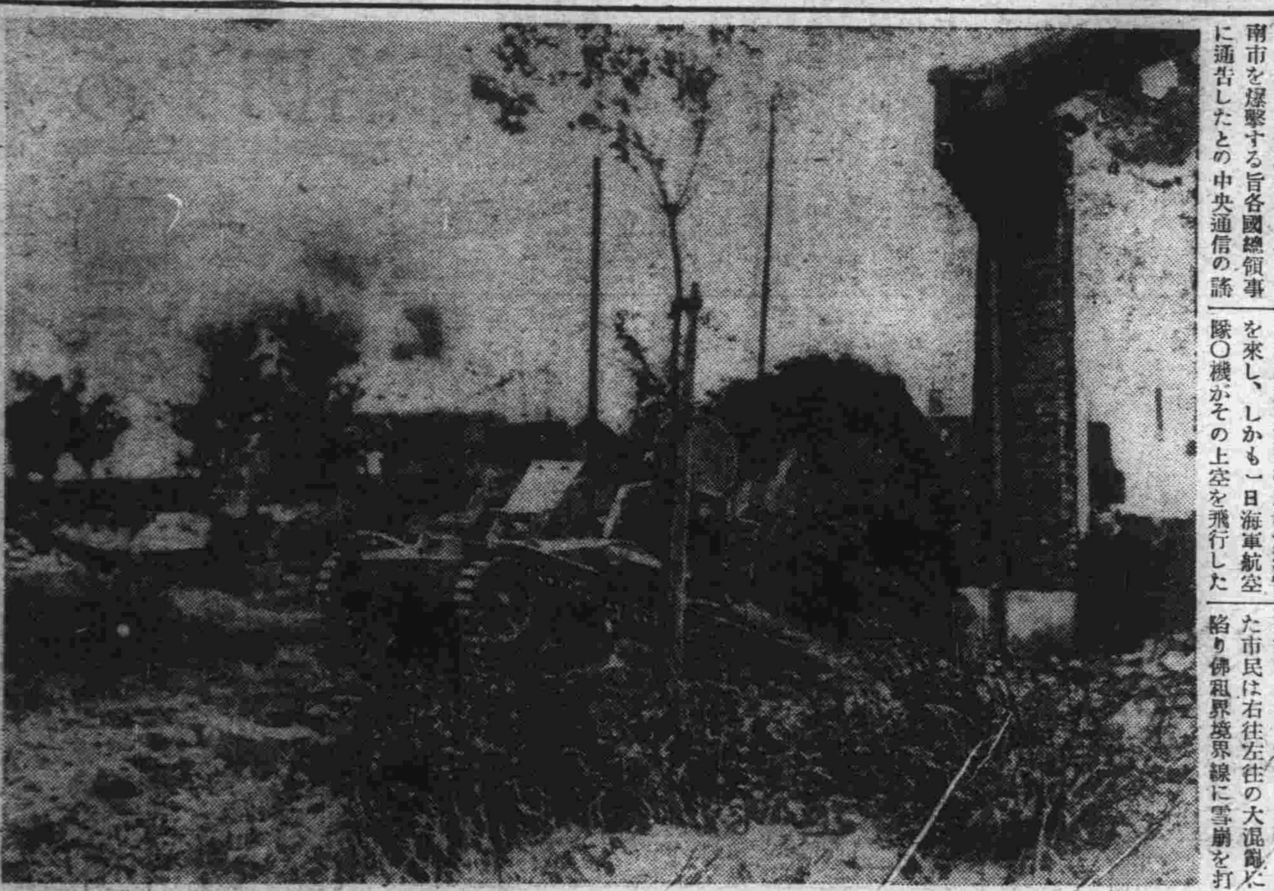

◇……蘇州河附近で活躍中の我戰車

橋本獸醫部長 名譽の戰死

【真茹無電臺一日發國通】〇〇部隊は世界の兵學者をアッと言はせた揚子江下流の敵前上陸にあたつて、軍主力の前進に缺くべからざる萬餘の軍馬をも難なく上陸せしめ、軍作戰に聊かの支障を來たさしめぬ偉功を立てた同部隊橋本宗獸醫部長(五十歳、千葉縣安房郡三原村出身)は一日午前八時頃銘家橋宅の病馬收容所を檢査すべく乘馬にて宿家橋附近を通過の際〇〇米西方に身を潜めた敵敗殘兵の狙擊を受け左顳顬を貫通無念の戰死を遂げた、橋本部長は昭和十年三月迄陸軍獸醫學校の教官をしてゐたわが國獸醫細菌學の權威で北支から上海にかけて倡獗し、馬に關心をもつものをして恐怖せしめてゐる鼻疽の研究に興味を持ち戰火の巷にあつてこれが完全な防疫法を完成さすべく材料蒐集に努めてゐた折柄とてその死を惜しまれてゐる

壯烈極りなき 蘇州河敵前渡河
更に追擊の手を緩めず

【上海一日發國通】一日の〇〇部隊の敵前渡河は壯烈極まりなきものであつた、午前十時頃からはじまつた〇〇、〇〇兩砲兵部隊掩護射擊と空軍の爆擊とによつて敵を制壓したのち、午後零時十五分わが軍は濛々たる煙幕を展張して脇坂部隊長第一線にたつて部隊を指揮すればわが兵は野中工兵部隊の手によつて河岸に浮べられた數十隻の小舟に飛び移り對岸ベトントーチカより猛射する敵機關銃彈が雨飛する中をものともせず對岸に向つて矢の如く漕いで行く折柄、右翼方面からわが軍の渡河を阻止せんとする敵銃砲彈が物凄い程に集中炸裂する中に先頭の舟は見事對岸に辿り着いた、續いて二隻、三隻脱兎の如く舟を飛び下りたわが勇士は敵の眞正面より猛射を浴びせかけつゝ突擊すれば流石頑强の敵も一散に退却しはじめた、わが軍はさらに追擊遂に午後三時二十五分姚家宅張家宅を占據したのだ

艦隊報道部發表

【上海一日發國通】艦隊報道部一日午後九時發表

一、海軍航空部隊は軍主力の渡河作戰に直接協力密雲深く垂れこめたる江南の空を敵高射砲、機銃の猛射を冒し蘇州河南岸の敵陣地に對し低空爆擊を敢行し、多大の效果を收めたり

二、浦東側の敵砲兵は租界および楊樹浦地區に對し三十一日夜來しば〳〵緩慢なる砲擊を行ひたるが、わが江上艦艇および〇〇〇はその都度これを反擊制壓すると共にまた一日午後航空部隊の一部をもつて爆擊を加へたり

敗走の敵を追つて リンカーン路を確保

【上海二日發國通】一日夜蘇州河を決死渡河した〇〇、〇〇部隊は二日拂曉陸海軍航空隊の强力なる掩護の下に河岸の陣より敗走する敵を追擊しつゝ頭を揃へてリンカーン路に殺到、この線を確保しつゝある

河北省銀行紙幣の 流通無效を發表
南京政府財政部の嫌がらせ

【上海二日發國通】南京政府財政部は蔣介石の命により十月廿七日附河北省銀行紙幣の流通無效を發表した、その理由とするところは

一、省銀行の紙幣は本來省內でのみ流通範圍とするもので他省に流通すべきものでない

二、河北省銀行は紙幣發行權を未だ中央より許可されてをらず、その發行準備金も不充分である

三、河北、察哈爾兩省は現在混亂狀態に陷つてゐる

といふにあるが、右は實勢力の及ばざる河北省銀行に對し南京政府財政部が嫌がらせの意味でやつたものと見られてゐる

二旅長以下戰死

【上海二日發國通】今次の廣福、陳家行の激戰において支那側の損害は莫大なものがあつたが、支那側は秦霖、盧濬楨の二旅長および謝鼎新團長の戰死した旨を中央通信に發表した

各地戰況
＝二日朝まで＝

▲山西方面
吹雪あれる山西高原を一路太原目指して忻口鎭および測石の二方面から進擊する皇軍は、省城をあと十數里の所に望んで勇氣凜々、二方面相呼應して太原省城に雪崩れ入らんとしてゐる

▲京漢、津浦方面
京漢線豐樂鎭に進出した快速列車追擊部隊の猛威に、支那軍は戰はずして黃河以南に遁走しつゝある、山東省境に入つた津浦線作戰軍は濟南を臨海線方面より威壓を加へんとするもの、如く左翼は遠く黃河下流方面に進出した、濟南北方禹城々內第七十四師司令部も一日わが空軍の襲擊をうけ軍用列車數十輛と共に粉碎された敵主力は、側背臨海線よりの脅威と、この猛空爆に恐れをなし一日午後より線路傳ひに濟南方面に退却を開始した

▲上海方面
海の荒鷲航空部隊は一日も密雲低くたれこめる江南の空を縱橫に快翔し、陸軍部隊に協力して蘇州河南岸數軒に亘る敵陣に果敢な低空爆擊を敢行し步兵、砲兵、工兵また彈丸雨飛の中に終夜攻擊を續行し、楊家宅、張家宅を完全に占領した、之により一日朝來動搖してゐた敵は色を失ひリンカーン路方面より先づ潰れ立ち敵主力の動搖甚しく蘇州河南岸一帶に日章旗翻るの時迫る

山東軍益々動搖す

【德州一日發國通】確報によると黃河對岸にあつてわが軍と對峙する韓復榘麾下の八十一師、七十四師、廿九師の山東軍は、上海戰線における中央軍の敗退に濟南方面の動搖ならびに給與の缺陷から落伍者、逃亡兵が續出し、幹部はこれが防止に躍起となり戰狀偵察隊等を配置して監視せしめるほか旅、團長は每日訓話を試み激勵してゐるが動搖は日を經るにつれ熾烈となつてゐる

測石に向つて猛攻

【天津一日發國通】一路太原を目指して猛進中の正太線方面のわが小林、鯉登、森本各部隊は、辛口鎭を拔き、その先頭部隊は更に一日午前七時半辛口鎭西方約三キロ坡頭村南北に亘る敵陣地を擊破して同村を占領、壽陽東方測石驛の敵に向つて猛攻擊を行ひつゝありかくて正太線は約三分の二を略取した

敗戰の支那軍 士氣愈よ亂る
興味ある蔣の訓令

【天津一日發國通】敗戰の支那軍兵士の士氣は今や全く喪失し、規律は紊れ暴行、掠奪を恣にし、私腹を肥やすことのみを考へてゐる、最近日本軍が戰鬪の結果鹵獲したる書類の中に蔣介石が發したつぎのやうな興味ある訓令が發見された

中華民國は現在非常の秋に當り嚴然あらゆる力をつくして敵を倒すを念頭に置き利を見て義を捨てる如きことあるべからず、しかるに將兵は財物を得んとしこれに乘じて騷擾し保國安民の趣旨に違反するのみならず戰爭の前途に惡影響を及ぼすものあり頗る遺憾なり、爾今將兵の所持金額は佐官は百十元、尉官は五十元、下士官兵は十元以下とし、もし前記以上の額を有するものあらば發見次第直ちに銃殺す

また日本軍の行爲を捏造して對日輿論を惡化させんとする國民政府宣傳部の苦肉の策を暴露したつぎの如き訓示が現はれた

爾今軍隊中殊更に便衣を着用せるものを混入せしめ、死傷者の生じたる場合には日本軍が民衆を殺戮せる如く宣傳すべし

上海敵陣地の堅固さは 歐洲大戰の數倍
世界戰史に輝く皇軍の戰果

【上海一日發國通】二ヶ月半に亘つて頑强な抵抗を續けつゝあつた上海戰線の**敵軍**は遂にわが軍の大場鎭突破に依つて廟行鎭、江灣鎭、閘北等の軍略的要點を放棄して潰走するに至つたが、上海戰線のこの大捷は世界戰史上に燦として輝く歷史的戰果である、即ち上海戰線は歐洲大戰當時の西部戰線の陣地に比すべき堅壘で上海陣地戰と歐洲大戰西部陣地を對照するときは如何に上海戰線が皇軍の果敢な行動によつて大捷を博し得たかを知ることが出來る、陸軍當局に於て調査した兩戰線の對比表に依れば歐洲大戰西部陣地は瑞西國境より北海に至る七百二十粁であつて上海戰線の四十粁に對して、遙かに大戰線であつたが、防禦兵力に於ては前者は獨乙側九十二師一師團の擔當正面七粁であつたに對し上海戰線の支那側防禦兵力は**初戰**に於いて既に三十師を動員し一師團の擔當正面は僅かに一・三粁、しかも逐次兵力を增加して崑山線以東は七十ヶ師となつてゐるから、敵の擔當正面は更に僅少となつて、如何に敵防禦陣が堅固なものであつたかゞ窺ひ知ることが出來る、更に兩戰線の地形を見ると、上海戰線は步兵と砲兵の協力動作が極めて困難で、五十米乃至三、四百米每に縱橫に大小のクリークが交錯してゐるので歐洲西部戰線の大波狀地又は緩徐な山地であつたに比すれば作戰地帶としては極めて困難である、しかも上海附近は敵の防禦に適する小部落が點在し、且つ列國租界の存在は攻擊軍にとつて著しく不利である、陣地の縱深に於いても歐洲戰西部陣地は約七粁であつたに對し地形の堅固と、クリークとを利用して鐵條網とトーチカとを網の如くめぐらした上海陣地はその縱深幾十粁なるかを知らない**狀態**である、又之を攻擊軍方面から見るも、歐洲大戰は防者一に對し攻者二乃至五であつたが上海戰は兵數極めて優勢な支那軍に對し日本軍の兵數は極めて僅少で、皇軍の攻擊正面は極めて長い線に亘つてゐるので、歐洲大戰における攻擊軍の正面一師團平均二キロであつたに比し著しく廣い擔當正面を持つといはねばならない、防禦兵力の尨大、地形の困難、攻擊力の劣勢をもつて皇軍が僅か二ヶ月餘の期間に縱橫卅二キロの線を突破し、しかも敵の死傷實に廿一萬餘の大損害を與へたことは未曾有の驚異的戰果で、歐洲大戰において西部陣地攻略戰に兩軍各々二百萬の犧牲者を出して三ヶ年の歲月を費すも攻擊軍の突破を完成するに至らなかつた戰史的事實に徵するも**今次**の戰局における總軍の大捷が如何に偉大なものであるかゞ判る

興中公司が
北支の電業を綜合的に經營

【東京國通】興中公司ではさきに天津電業公司ならびに冀東電業公司を支那側と合辦經營すべくこれが設立につき折衝を重ね近く成立することになつたが、今回更に北京市政府所有にかゝる北京電業公司の經營にも參畫することになり目下當局と交渉中である、しかして興中公司ではこれを機に合辦組織のもとに、漸次北支電業綜合的經營に當るべく目下電力聯盟に技術的援助を仰ぎ種々考究中である

赤灣、金門島 對岸を砲擊

【香港一日發國通】三十一日午前十一時わが軍艦は赤灣、大南山に砲擊を加へ支那軍の要塞工事に對し大損害を與へた、なほ金門島對岸一帶に支那軍の集中しあるを發見したわが軍艦は卅一日午後四時半これに一齊射擊を加へる一方空軍も亦これに呼應し敵陣地に猛擊を敢行した

その日く

ワシントン會議が開かれたのは、まさに十六年前のけふであつた

□

ブリユッセルにあす諸國集ふとも、その成果の程はもはや見え透いてゐる

□

條約國會議を開くなら、ソ聯が外蒙を侵した頃にこそ開くべきだつたのだ

□

「滿洲より北支へ」がレビューになれば「華府からブリユッセルへ」も悲喜劇になる

□

廣九、粵漢兩線では避難所急造、三十六計地下に逃げるに如かずといふことになつた

人事往來

着京

▲紳田憲太郎氏(滿鐵社員)一日來京ヤマトホテル
▲太田利三郎氏(滿洲ロール製造所)同
▲鹿島鶴之助氏(官吏)同
▲小井善八氏(日本高周波重工業)同國都ホテル
▲笠原謙一氏(技師)同
▲松尾庄次郎氏(石炭商)同
▲石井武氏(日本硝子)同
▲山本一郎氏(京立製作所)同
▲廣瀨二四郎氏(同)同都ホテル
▲末永寛次氏(官吏)同
▲高橋松三郎氏(滿鐵社員)同滿蒙ホテル
▲牧野康一氏(會社員)同
▲中村歳男氏(滿鐵社員)同蓬萊ホテル
▲小山猛男氏(同)同
▲荒川海太郎氏(官吏)同
▲木戶滿義氏(會社員)同富士屋旅館
▲西尾保雄氏(官吏)同
▲金澤八郎氏(滿鐵社員)同新京ホテル
▲小川一郎氏(同)同
▲大野久治氏(商業)同
▲前島龍夫氏(滿鐵社員)同國際ホテル
▲中島喜三郎氏(會社員)同

出發

▲鮫島千代策氏 一日大連へ
▲畑順治氏 同
▲松平正敏氏 奉天へ
▲平岡喜智氏 同
▲筒井行夫氏 東京へ
▲內藤十郎氏 哈市へ
▲松尾庄次郎氏 大連へ
▲吉崎民之輔氏 奉天へ
▲藤本實氏 大連へ
▲大藤義夫氏 奉天へ
▲宮原藤吾氏 同
▲石井岩作氏 東京へ
▲廣原芳太郎氏 奉天へ
▲大河內進氏 昌圖へ
▲行德靜次郎氏 奉天へ
▲葛城一氏 同
▲鳥石龍悅氏 哈市へ
▲福井猪和太氏 大連へ
▲大西清氏 同

皮膚科 性病科 外科
長岡醫院
光耀路二〇四(憲兵隊隣)
電(2)三九五八番

開店盛況謝恩の爲二割引大奉仕中
佐々木寫眞館
東一條通(カフエー赤玉横)クロネコ美粧院前 電③六三〇八

御聖德を偲び奉り
國都緊張の一日
講演、軍歌合唱、映畫、菊花展
奉祝の坩堝と化す
あす明治節

明治天皇の御聖德を讃へ奉る十一月三日の明治節には日本內地はもとより凡そ日の丸の國旗のひるがへるところ我が民草は聖恩の有難さに感泣するのである、この日新京に於ては全市民午前九時三十分までに新京神社境內に集合して市民奉祝式を擧行し日章旗の下遙かに明治神宮並に皇居を奉拜敎育勅語を捧讀、滿洲國參議橋本虎之助中將の明治大帝の御聖德を偲び奉る講話があり大日本帝國萬歲を三唱して閉會正午からは新京記念公會堂にて官民奉祝賀宴を開き午後七時からは西廣場滿鐵俱樂部にて講演と映畫軍歌の夕を催し滿洲國總務長官星野直樹氏の講話滿鐵各小中等學校生徒兒童の軍歌

一、日本男子（新京幼稚園）
二、鐵兜（八島、三笠小學校）
三、非常時日本（公學校）
四、皇軍輿勝の歌（普通學校）
五、進軍の歌（白菊、櫻木、順天小學校）
六、婦人從軍歌（滿鐵新京醫院看護婦）
七、露營の夢（敷島、錦ケ丘高女、青年學校女子部一同）
八、關東軍軍歌（室町、西廣場小學校）
九、拔刀隊（新京中學校）
一〇、勇敢なる水兵（新京商業學校）
一一、日本陸軍（全員合唱）
一二、日本海軍（ブラスバンド指揮）

滿鐵京商合同ブラスバンドの
一、勝利の父（行進曲）
二、樂しき生活（圓舞曲）
三、軍艦（軍歌）
四、威風堂々（行進曲）

演奏、映畫があつて最後に大日本帝國萬歲を唱和して閉會する、このほか太子堂では午前九時から午後九時まで奉祝菊花展覽會を開く等當日は全市奉祝のるつぼにとけ込む筈である

新京神社の明治節祭時間變更

新京神社の明治節祭は三日午前十時から執行の豫定であつたが市民奉祝式の都合により午前八時三十分に變更した

總領事館拜賀式

新京總領事館に於ける一般在留民の明治節拜賀式は三日午前十一時より十二時までの間に行はれることゝなつた

新京署祝賀式

新京警察署では三日の明治節に左の式次第により午前九時より同署講堂で祝賀式を行ふ
一、開式
二、祝賀言上（署員一同を代表し警務主任賀詞言上）
三、宮城遙拜
四、君ケ代合唱
五、萬歲三唱（署長發聲）
六、閉式

滿洲國諸官廳も一齊全休

三日明治節の佳日を迎へるに際し特別市公署では協和會首都本部と共に滿鐵、總領事館等と共同主催のもとに時局に相應しい諸種の計畫を樹ててゐるが滿洲國側諸官廳も全休をとることとなつた

大屯の半島人殺し 強盜の所爲と判明
モヒ密賣者の妻女と子供

二日附夕刊既報、范家屯署管內大屯に於て行はれた一日早曉の半島人一家三人慘殺事件は領警署通報と共に中島司法領事、鵜木檢事々務取扱、谷口刑事三名が直ちに出張實地檢證をしたが、被害者は本籍朝鮮平安北道宣川郡生れ田泰遠（四四）の妻女田昌達（四六）及七歲の長女二歲の長男の三名で犯行は一日午前五時頃右妻子三名の就寢中薪割用斧を以て頭部をたゝき割り妻と長男は即死、長女は二、三時間の後死亡、現場は鮮血亂れ飛んで慘憺を極めてゐた、犯人は二人組の支那人で被害額は現金三百圓及び家財等を强奪逃走してゐる點から全くの强盜の所爲と見られ目下范家屯、領警署に於て搜査中である、尙被害者田一家は元新京特別市西五馬路新市場に於てモヒの密賣を業とし今春三月領警署より退去を命ぜられ大屯に轉居してゐたが、同地に於ても續いてモヒ密賣中過般の不正業者一齊檢擧の網を逃れ田泰遠は新京に逃避し危く難を逃れたものであつた死體は二日午後一時より滿鐵醫院に於て解剖せられることになつた

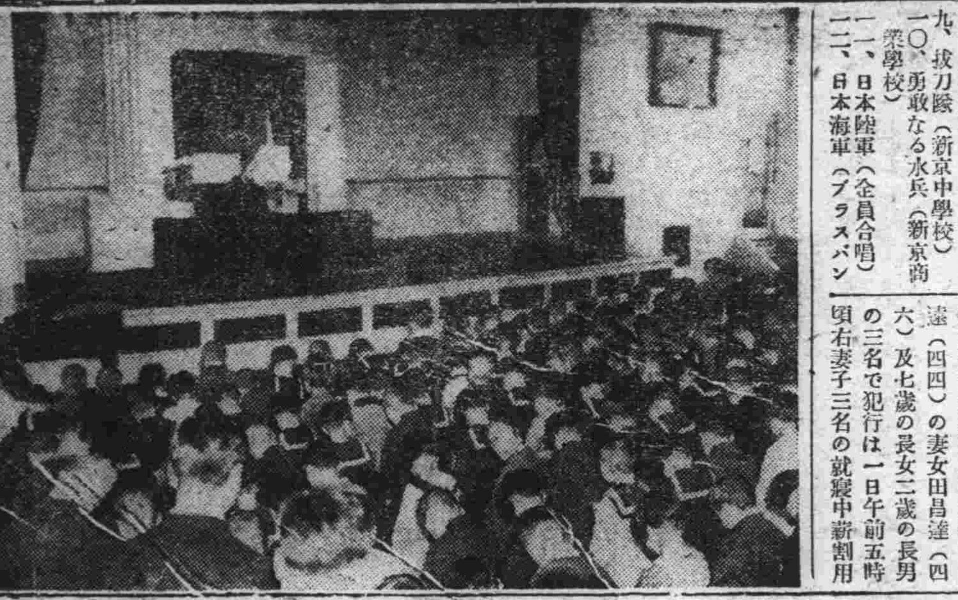

櫻木小學校 御眞影奉戴式

櫻木小學校では今回御下賜の御眞影奉戴式を二日午前十時より滿鐵支社村田地方課長事務取扱、市內各學校長の列席を得て開式した、先づ御奉拜所を開扉、君ケ代合唱、勅語捧讀後閉扉、次いで村田地方課長の總裁告辭代讀、大內學校長訓辭をなし嚴肅裡に十一時閉式した

滿人向きシナリオを 滿映が廣く募集
健全な娛樂映畫製作に乘出す

一日を期して映畫統制を完成實施した滿洲映畫協會では、さきに國策並びに滿人向劇映畫製作のため滿人俳優を募集して絕大なる好評を博しつゝあるが今回更に滿洲映畫協會設立を記念する意圖よりこれが滿人向劇映畫製作に要する脚本を廣く江湖より募集することになつた、かくて滿洲國映畫國策の線に沿うた優秀なる娛樂劇映畫脚本を得てこれが製作完成の曉は、滿人向き映畫の質的向上を計り滿映設立の趣旨に邁進せんとしてゐる、尙ほ右脚本の募集規定は左の如くである

一、應募者資格　制限なし
一、型式　トーキーシナリオ型又はストーリー型、四百字詰原稿用紙五十枚以內に認める外別に作品の「テーマ」の分明する程度の簡單なる梗概を附すること
但し必ず作者の獨創になるものたる事を要す
一、主題（內容）　純然たる娛樂を主眼とした滿人向の劇映畫脚本たること
一、募集締切　康德四年十二月卅一日限
一、發表　康德五年一月卅一日弘報協會加盟各新聞紙上にて發表
一、宛名　新京大同大街滿洲映畫協會企畫課內　脚本懸賞募集係
一、審査　滿洲映畫協會脚本審査員による
一、賞金　一等　五百圓（一人）　二等　二百圓（一人）　等外　五十圓（五人）
一、附則
（一）應募原稿は返却の需に應ぜず
（二）當選作品に關する一切の著作權上映、上演、放送レコード其他の權利は滿洲映畫協會の所有に歸するものとす
（三）當選作品の映畫化其他に際し削除訂正は滿洲映畫協會の自由とす
（四）發表後と雖も剽竊、剽作等の事實判明したる場合は當選を取消すことあるべし
（五）ペンネーム（雅號）等の使用は差支なきも原稿には必ず作者の現住所、姓名を明記應募の事
（六）應募に對する一切の問合せには應ぜず

治廢に備へて
＝近く全滿警務科長會議＝

治外法權撤廢後に伴ふ警察權移讓準備に就いては警務司幹部、治外法權撤廢準備委員會に依つて既に具體的移管方策成り移管後の人事異動もこのほど內定した模樣で關東局よりの滿洲國入り警察官先發者は近く移管されることになつてゐるが、警務司では全滿に亘つてこれが圓滑を期すため本月六、七日に亘つて全滿警務科長會議を開催することになつた

鮎川義介氏 星野長官と協議
三日間滯京各方面と打合せ

日滿經濟界に一大波紋を投じた滿洲產業會社設立の立役者日產社長鮎川義介氏はけさ午前七時十分着飛行機で奉天より來京、直ちにヤマトホテルに入り少憩後松田興銀理事と會議、午前九時半岸產業部次長と重要協議を遂げたる後國務院に赴き星野總務長官と懇議するところあつたが氏は三日間滯京、關東軍その他關係者と打合せをなす筈である

原對滿事務局次長

原對滿事務局次長は治外法權撤廢調印式列席のため四日午後八時四十五分新京着、次長就任以來最初の滿洲入りをなす筈である

艶模樣"新天地"
滿人妓館 近く引つ越し
十二月一日を期し一齊に

國都の新歡樂境として建設局が大いに力瘤を入れて城內東門外に約六萬坪の敷地をもつて建設中の「新天地」も愈よ竣工の運びに至つたので首都警察廳保安科安寧股では十月三十日廳令をもつて「各所に散在してゐる滿人妓館全部は十二月一日迄に指定地新天地に引越すべし、それ以後は指定範圍外に於ける妓館營業は嚴重に取締る」旨の指令を發した、妓館組合では目下百三十軒約八百人の妓女を有する妓館の割當を協議中であるが、決定次第引越しを開始する筈で、十二月迄には愈よ新裝なつた新天地にモダンな滿人色街が出現する筈である。

高島氏赴任

滿洲航空會社奉天航空處庶務課に榮轉した元新京管區庶務主任高島源太郞氏は二日午前十時新京驛發列車で航空會社、軍關係飛行協會其他多數の見送りをうけて出發した

古思部隊告別式

○○方面の戰鬪にて名譽の戰死を遂げた故陸軍步兵上等兵山田小五郞氏同川上勇吉氏同金久保春氏告別式は五日午後三時から古思部隊で執行される

愛犬エル號出征

關東軍に獻納した新京東三條通深谷虎之氏の愛犬エル號は二日午前十時新京驛發はとで遼陽に輸送したが滿洲軍用犬協會新京支部では高月書記、訓練士らが大幟を押し立て驛頭に見送つた

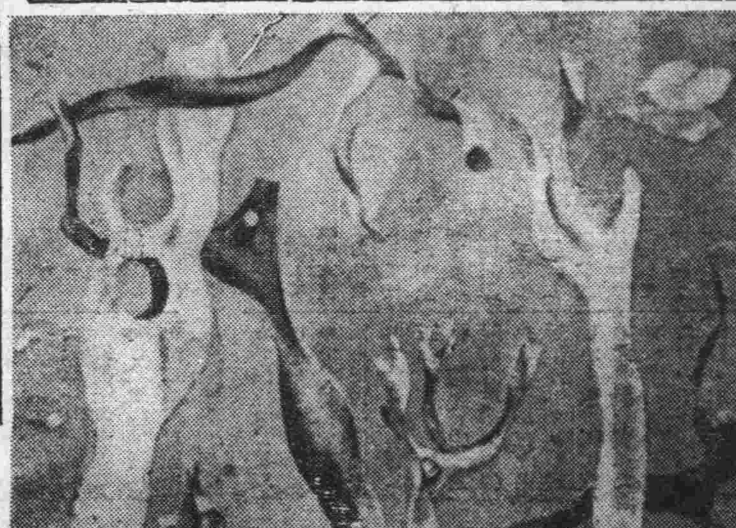

井上畫伯個展

獨立美術協會々員井上長三郞氏は渡歐の途來京三浦直彥、藤山一雄、西田猪之輔、武藤富男氏發起の下に三、四兩日午前十時から記念公會堂で個人展覽會を開催する（寫眞は作品開墾地）

國防婦女會 寬城子分會結成

滿洲國國防婦女會首都支部では今回新に寬城子警察管下滿人婦女百二十名を首都寬城子分會の名で包含、その分會結成式を一日午後三時より寬城子中學校講堂において開いた支部長李新京地區警備司令官夫人、金少將夫人、皆川民政部敎育司長夫人外多數來賓の列席を得て開式支部長李夫人より名譽の分會旗を分會長寬城子小學校敎員張玉貞孃に授與後、同孃は日滿一體の精神に基き愛國運動に入ることを凛々しくも全員と共に誓ひ三時半閉式した、次いで映畫會に移り滿洲映畫協會提供になる事變ニュース躍進國都等を映寫好評を得て午後五時閉會した

黑河國防婦女會 六百四十二圓獻金

國防婦女會黑河支部では本部よりの指令に基き國防婦人會と協力一般會員より日滿軍に對する國防、慰問ならびに恤兵金を募集中であつたが右募金總額六百四十二圓五十五錢を本部に送付し來つた、邊境にも拘らず大都會にも負けぬ支部會員の澎湃たる銃後の熱誠に本部では痛く感激してゐる、なほこの日龍江省　縣分會からも金二十圓の獻金が屆いた

啓東公司より 一萬圓獻金

去る十月卅日滿洲防空協會に奉天の啓東煙草股份有限公司の取締役田中知平氏が訪れ防空費として金一萬圓を獻金したが、啓東公司は英米合辦特殊會社であり外人系會社からの防空獻金は嚆矢であるので時局柄日本的正義は遂に國境を越えたことゝて當局をいたく感激せしめてゐる

市立醫院 創立一周年

新京市立醫院ではあす三日が同院創立滿一周年に當るが時局に鑑み諸行事を取止め午前十時より徐市長、黑井技正等列席のもとに祝賀式を擧行、引續き午後二時より修養團支部の結成式を行ひ午後六時より同院職員による「病客慰問の夕べ」を催し洋樂の獨奏、マンドリン、ギター、ハーモニカの演奏をなし最後に「躍進國都」「事變ニュース」を上映して入院患者を慰める事となつたが修養團の設立に就いて畏くも閑院總長宮殿下より令旨を給はり聯合團本部及び各支部よりの祝電が既に二百通近く屆けられ同院では今後修養團の精神を基として國都市民へのベストサービスを期してゐる

時計と寶石
中央通
滿洲商會寶石部

國防皇軍慰恤獻金品（本社取扱）

一金一萬一千六百四十四圓二十二錢（關東軍司令部へ）
一慰問袋千三百〇五個
一金千六百六圓〇三錢（駐滿海軍部へ）
累計 一万三千三百十圓二十五錢
……十一月一日迄の分……

榮進將官に 張總理祝電

今般の陸軍異動に當り榮進した左の將官に對し滿洲國張總理並びに星野長官は二日各々次の如き祝電を發した

「御榮進を祝し將來彌御交誼を御願ひ申上ぐ」　張國務總理
「御榮進を祝し將來御一層の御指導御懇情を御願ひ申上ぐ」
朝鮮軍司令官　小磯大將宛
敎育總監　畑　大將宛
憲兵司令官　藤江中將宛

中野不動產社長

滿洲不動產株式會社の社長に就任した中野忠夫氏は二日午前八時十分着列車で來京新京支社にて各課員に就任挨拶ののち軍、滿洲國其他關係機關に新任挨拶をなし午後九時五十分發の列車で歸連する豫定である

不動產入り 社員送別式

滿洲不動產會社の創立に伴ひ滿鐵新京支社地方課から入社した社員の送別式は二日午前十時から支社三階大會議室で開催された、支社各課員三百餘名出席山口支社長の愛情の籠つた惜別の辭がありそれに對し足立支店長謝辭を述べついで中野社長の挨拶があつた

嵯峨氏夫妻離京

滿洲國皇弟溥傑上尉と滿夫人結婚披露宴の爲去月十九日來京した嵯峨實勝氏夫妻は二日午前十時新京驛發はとで離京歸國の途についたが驛には溥傑上尉夫妻を始め宮內府次長張侍從武官長、林出大使館書記官、東條參謀長夫人その他知名士多數の見送りがあつた

うな新開店

祝町三丁目青陽ビルにかねて改築中であつたうなぎとやき鳥專門店うな新では內部の設備やサービス陣も完備したので內地より腕利きの調理人を招聘し材料は特に吟味して秋の味覺の王座を目指して一日より堂々開店した

あす（三日）

▲明治節 市民式典、午前九時半、新京神社境內
總領事館御眞影拜賀式、午前十一時—十二時、參事官々邸、赤十字社御眞影拜賀午前九時—十時、同社滿洲委員本部、官民祝賀宴正午公會堂
講演映畫會、午後六時、西廣場滿鐵俱樂部
奉祝菊花展、午前九時—午後九時、太子堂
▲在鄕軍人會創立記念式、午後一時、忠靈塔前
▲建國精神宣揚週間第一日

◇今晚の主なる演藝放送◇
▲八・〇〇 時事漫才（大阪）橫山エンタツ外▲八・四〇 レヴュー「靑い花」（東京）松竹少女歌劇連中

帝都キネマ
東寶映畫愈々五日より 東海美女傳
連日超滿員深謝!!
旅順港
流血の市街
事變ニュース
明祭日は是非此の雄篇を……

●お茶は太子堂前……大石茶店●

家傳 お灸
◇神經痛 △膀胱炎
◇婦人病 △カリエス
◇胃腸病 △ロイマチス
◇淋病 △寢小便
◇中風 △氣脚
中央通（大阪商船橫）
清水堂鍼灸院
電話3 六七二七番

急募
女從事員拾數名
年齡十七、八歲より廿二歲迄午後六時より八時まで履歷書持參本人來談
平本洋行
新京銀座
電話③二一五八 二一六三番

家貸
場所 清和街一〇一
家賃 五十五圓
特別市清和街一〇一
東亞興業株式會社
新京出張所
電話（2）四九三五番

家貸
六疊一室
炊事、風呂、溫水煖房、便所等一切完備
百濟街五一六號（民生部裏）
松永洋行
電話（二）二九三八 二九五二

酒場オリエント
新京唯一の本格的酒場
氣分良きサロンとスタンドバー
各國洋酒專門 扇芳會館西隣
御好みカクテル
日本製ビール
開店特別サービス
カールス 生ビール 〇、七五
酒場オリエント
電三—六五五八

店員及女中募集
一、店員年齡十五歲より廿五歲位迄內地人數名履歷書持參の事
一、女中內地人年齡を不問ボーイ監督程度の方一名
御希望の方は本人御來談あられ度し
甘栗太郞
吉野町二丁目
電（3）三二七八 二八八七

家貸
新發路元商工日報社二階及階下一式
至急貸與致し度し希望者は來談を乞ふ
五十嵐組
電話②四七五〇—四七五一

求人
守衛 日人一名 三十歲前後
小使 日人夫婦者 四十歲以下
女補助員 女學校卒業多少タイピストノ心得アル方
希望者ハ履歷書ヲ左記宛御送付相成度
新京頭道溝郵局
私用信箱第十七號
寬城子西安屯
亞洲興業麵粉公司

新輸着
ボームベロア帽子（チエツコ製）
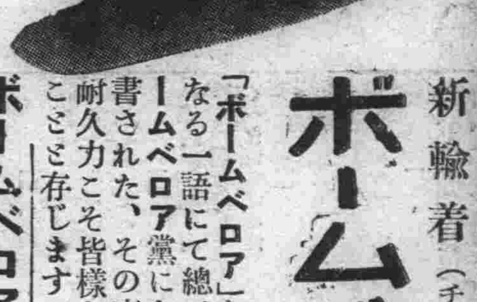
「ボームベロア」を形容するに正に「高尚」（ノーブル）なる一語にて總べてを含むものでせうボームベロア黨によりすでに幾回となく裏書された、その高尚さ優秀さそしてその耐久力こそ皆樣より最大の御滿足を得ることゝ存じます
ボームベロア……二五圓……三五圓
井中三
電②二八一一

新興浪曲團"新生座" 新京來演決定
來る十二、三兩日公會堂へ

華やかな日本浪曲界の注目の的となつてゐる新興浪曲團新生座一黨は、既にその藝團の持つ力と、新興浪曲の持つ美調、好音の新牛浪曲派を認められ全國ファンより偉大なる期待と歡迎を持たれてゐることは、度重なるラヂオ放送にレコードにれ名な事實である今回全滿ファンの熱望により勇躍渡滿することになつて來る十二、十三の兩日に亘り新京記念公會堂に於てその美音一隆、一節千金の第一回公演會が開催されることになつた、演藝シーズンに向つて新興浪曲の豪華絢爛の顏ぶれ、八州東郷師、龍甲齋大虎師、宮川吉野師、京山爲右衛門師、都家三勝師の來京は新京浪曲ファンにとつては近來の好ニユースであらう、本社ではこの新生座一黨の新興浪曲を紹介するが爲愛讀者ファンに讀者優待券を發行することになつてゐる（寫眞は八州東郷師）

長二郎の「藤十郎の戀」當分お預け

原作者菊池寛氏から横槍が出た林長二郎による東寶の「藤十郎の戀」映畫化問題は森東寶製作部長が菊池寛氏を雜司ヶ谷の自宅に訪問、長二郎の東寶入社は松竹との契約期間滿了後に於けるもので何等不正なる動機から來たものでないことを力說諒解を求めた結果、菊池氏も大膽の事情を諒解し、今後當分の間長二郎の行動を見た上「藤十郎の戀」の映畫化は勿論その他同氏原作の長二郎による映畫化も許可する旨承諾を與へた、右につき菊池氏は語る

東寶の話を聞いて見るとなる程と思はれる節もあるので一應今回の問題は解決した、然し解決と云つても「藤十郎の戀」は無期延期として當分の間長二郎の行動を見た上僕に諒解出來ればその映畫化も差支へないことにした

池田富保監督 東寶入り斷る

日活京都の巨匠池田富保監督に對し東寶引拔きの手が伸びたことは本紙既報の通りであるが、これに對し入洛中の石井專務は都ホテルに池田監督を招致して日活の恩人であり君の義兄に當る松之助氏の碑が高野山上に建つ時君が東寶へ入社すると言ふことは非常に遺憾なことであると懇々と諭した處、池田監督も東寶入りを本然と飜意し、その旨を大河内傳次郎にも傳へると堅く約束して辭去した

「薔薇合戰」配役

新興東京の巨匠溝口健二が「愛怨峽」以來の沈默を破つて、着手する新作「薔薇合戰」は、文壇の寵兒丹羽文雄近來の傑作として、連載紙「都新聞」の讀者は勿論、全天下の讀書子がひとしく、その映畫化を待望せるもの、女の描寫正に神技と稱せられる大溝口が、この原作とガッチリ組んで再び邦畫陣に覇をとなふるべく、愼重なる準備の下に配役詮衡中のところ、左の如く決定、老練新鋭の腕達者を揃へて堂々の陣容を編成した、尚各作新人拔擢主義の下に、新人黒田達夫が篇中唯一の正義漢として又も華々しく登場する

里見剛三（大泉浩治）その妻眞砂（歌川八重子）その妹雛子（山路ふみ子）その妹千鈴（古川登美）笠原定廣（加藤精一）茂木保（清水將夫）日夏泰助（菅井一郎）園池雀太郎（黒田達夫）江島彦二（ジョーオハラ）その妻（浦邊粂子）

▽▽東海美女傳△△

東寶作品、黒川彌太郎、花井蘭子のコムビに原節子が歸朝第一回出演として顏を並べる映畫で、村松梢風氏の原作に基いて石田民三が監督に當つた、助演者は鳥羽陽之助、永井柳太郎、横山運平、進藤英太郎、山田好良、五月潤子、靖村京子等で、徳川家康に恨みをもつ二人の男女と切支丹宗門の徒が入り亂れる劍と戀のロマンス、上田勇のキャメラ、帝都キネマ三日封切

さぼてん

かつては新京會館のナンバーワンであつたモヤシ福田和子孃と愛嬌者の早山光子孃の姿が消へて既に三ケ月、ファンを淋しがらせてゐましたが此の度モンテに再登場しましたオミツちやんは、既に小笠原光子と改名してホールに出てゐますがモヤシも二三日中に登場します▼オミツちやんは益々肥へましたが、モヤシは今や多枯の狀態で相も變らずヒヨロ〱としてゐて對照の妙を得てゐますが、此の再登場に安心した人も相當あります▼ブーちやん内田岐三子孃がスケートをやりたいと蹴明致しましたら俄然ダンサー連我も我もと贊成者續出、經驗者の有島みどり孃について習ふべしと結氷を待つてゐますが彼女を知る人々は初練習に尻餅をついたら氷が破れる恐れがあるがと心配してゐます

雑音

帝キネの「旅順港」は連日いゝ入りを見せてゐる、新キネの「水戸黄門」と共に六日間を持たして、統制興行下の禮勢に先驅をつけた譯である、願はくば大ものゝ砲列が常に實現されて欲しいことだ▼三館あすから寫眞替り、長春座「敵國降伏」が魅力である▼帝キネは「東海美女傳」に併映されるものが決らないでゐる、洋畫のがつちりしたのが欲しいのだが、さうはゆかなくなりさうだ、宣傳に氣勢がそはなくて氣毒である

十一月三日 舊十月朔日 水曜 甲午 佛滅 成 參宿

● 一白の人 妄動を愼しみ努力を惜まざれば大に發展す 甲と丁と辛が吉
● 二黒の人 何事にも手堅く徐々に進めば過ちを免る日 丙と庚と寅が吉
● 三碧の人 常業を大切に守るべき日他に心を移すは凶 甲と乙と丙が吉
● 四綠の人 人を賴らず自力を以て進むが後日の爲なり 甲と乙と未が吉
● 五黄の人 萬事自重して漸進すべし相談事は始めて吉 丙と艮と寅が吉
● 六白の人 人に話せぬ苦勞ある日辛抱して後日を待て 壬と子と癸が吉
● 七赤の人 焦れば破れの基となるべし他から助もあり 丁と辛と壬が吉
● 八白の人 親しき間に陽意の生ずる日平和を守るが吉 丙と辛と寅が吉
● 九紫の人 運氣旺んにして横道に入らざれば大成功す 乙と未と庚が吉

上海戰線戰捷祝賀興行

二日 三日 四日

新京キネマ

軍服着用の軍人に限り特に觀覽料金拾錢

大新京日報社後援 讀者優待割引週間

「大新京日報讀者に限り割引券持參の場合入場料八十錢を半額に割引致します」

普通入場料八十錢

オール讀物所載 百萬讀者を魅了せる實話

刹那を着た藝妓

瀧口新太郎 橘公子 主演

切に必見を希望す！

國民精神總動員協力映畫 大日活の覇業遂になる

水戸黄門廻國記

阪東妻三郎 大顏合せ 山本嘉一 片岡千恵藏 主演

銃後の責務は重し！

日活の誇る多摩川文化映畫部特作

博愛日本

前作の「陸軍士官學校」を凌ぐ日本精神の發揚！

割引券は毎日大新京日報紙に刷込みあり御利用下さい

好評日延べ

大松竹が現下の時局に投ずる大歷史映畫

敵國降伏

蒙古襲来

この榮譽！「内務省推奨大映畫」

秋山耕作監督

脚本 柳川眞一 撮影 杉山公平 時代考證 行友李風 衣裳考證 食満南北

林長二郎 主演

特別出演 阪東好太郎 高田浩吉 阪東橘之助 嵐徳三郎（新興より） 中村正太郎 本郷秀雄 林敏夫 若本一郎 志賀靖郎

坪井哲・井上晴夫 高松錦之助・日下部龍 關操・大川六郎 南光明・矢吹晩兒 風間宗六・靜山繁男 天野双一・鹿島英二郎 北見禮子・石原須磨男 柳咲子・竹内容一 白河富士子・梅田菊藏 最上米子・青木弘光 遠山滿・柾木欣之助 栗山純之輔・中村福松 結城一郎・小川時次 山路義人・山田寅平 中村政太郎・ 津田徹也・ 京都スター總動員 助演

日本人は見よ！而して知れ、この非常時にこそ祖國日本の古き歷史を、今から六百年前文永十一年十月元軍襲來す建國最初の國難來に時の執權北條時宗は如何にこの强敵を擊破したか？

大船秋の哀愁篇

雨の夜の抱擁

三宅邦子・佐分利信 主演 東山光子・氷川澪子 助演 深田修造 監督

松竹獨占封切同盟ニユース 支那事變特報第廿一報

長春座

平日十二時 日曜十一時 開映

料金 階上九十錢 階下八十錢 小人三十錢

三日堂々封切

新國策會社經營は 計畫經濟で邁進
＝來滿した鮎川義介氏語る＝

滿洲重工業統制會社總裁に決定した日本產業社長鮎川義介氏は、一日午後五時卅五分奉天着日滿連絡旅客機で來奉ヤマトホテルに一泊、二日午前六時發臨時機で新京に來り四日まで新京に滯在、滿洲國政府はじめ關係各方面と新會社設立に關する協議を行ふことゝなつた、同氏は新統制會社經營方針につき左の如く語つた

今回日滿兩國々策に基き重工業の統制經營に當るべく統制會社が創立されることになつた、同社は滿洲國產業開發に當るが、要すゝに日滿一體となつて行ふ、その方法は既定方針に從ひ現在日產の組織機構を基本として利用することが最適なりと確信し新會社一切の經營を引受ける事となつた譯である、新會社は滿洲國特殊法人として資本金四億五千萬圓日產は解體して二億二千五百萬圓をもつて新會社株式の半額を享有して參加することゝなつてゐるが、國策會社の經營方面はあくまで愼重に考慮し企業態形をして新統制に適用する大規模な計畫經濟で、强力な邁進力をもつて進みたいと思ふ、なほ新會社に對しては滿洲國政府が最低六分の配當を保障してをり、また資金の參加を希望するものに對しては內國資本、外國資本を問はず大いに歡迎するつもりである

九月の全滿主要都市 小賣物價指數

經濟部商務司發表＝九月中全滿小賣物價調査速報によれば九月中の全滿主要二十二都市の生活必需品小賣物價總指數は八月を基準とすれば一〇〇・二で〇・二%の騰貴を示し、前年九月を基準とすれば一〇九・二で九・二%の騰貴を示してゐる、更に新京、奉天、哈爾濱、吉林、齊々哈爾、營口及び安東の七大都市における總物價指數（康德元年平均基準）は一三五・二すなはち三五・二%の騰貴を示し、なほ八月對比は保合、前年九月對比は七・八%の騰貴を示してゐる、前記七大都市を含む國內廿二都市の各指數より觀るに略々同率の足取りを辿り極めて平穩裡に越月してゐる次に九月中における物價指數を類別に依り（八月基準、前年九月基準、康德元年平均基準）その變動の趨勢のパーセンテージを示せば次の如くである

	八月基準（廿二都市指數）	前年九月基準（同上）	康德元年平均基準（七大都市指數）
穀類	(一)三、五	(十)四、八	(十)九一、九
蔬菜	(十)三〇、〇	(十)三八、九	(十)八八、八
魚類及肉類	(十)三、四	(十)一九、七	(十)三三、三
其他食料品	(十)〇、四	(十)九、九	(十)五九、二
調味及嗜好品	(十)〇、二	(十)一、六	(十)三三、一
衣料及鞋類	(十)一、五	(十)二、七	(十)三三、一
燈火燃料	(一)〇、一	(十)四、七	(十)五、七
總平均	(十)〇、二	(十)九、二	(十)三五、二

滿洲麩の現狀 將來性に就て（一）
―滿洲中央銀行調査―

概說

麩は製粉工業の副產物として產出される小麥の外皮にして、蛋白質に富み家畜飼料として好適なるのみならず、麩麴、味之素等にも使用されてゐる、日本に於ける麩の生產高は四百五十萬擔內外にして年々增加の傾向にあるが、未だ需要を充たすに足らず、不足額は支那及滿洲より輸入し昨十一年度輸入高は二百七十萬擔、金額にして八百七十萬圓であるが、此外に本品は混合飼料として他の飼料と混合して輸入されるものあり此額をも加算すれば實に四百三十萬擔、約一千三百萬圓の巨額に達しこの內支那產は七〇%滿洲產は三〇%を占めてゐる近時日本に於ける飼料の輸入量は年々激增の趨勢にある爲爲替管理の立場より輸入制限の如きは早晚輸入困難となるは必至と見られ、殊に支那□を見越し、從來日本市場に於て兎角白眼視されたる滿洲麩が昨年頃より漸次再認識されつゝある矢先、今次支那事變勃發し去る七月支那麩の輸出禁止を見るに至り、日本飼料界に多大の衝動を與へたが、同時に之を轉機として滿洲麩の對日輸出は極めて好望の前途を迎へた譯で、滿洲製粉界に寄與するところも亦大なりと云はねばならない依つて茲に滿洲麩現狀を述べ其の將來性に言及して見たいと思ふ

滿洲麩の現狀
一 生產狀況

麩は麥粉の副產物として產出される爲、其の生產狀況は麥粉と同一步調を辿つてゐる即ち滿洲事變前迄は年々百五六十萬擔を生產してゐたが、事變後製粉界の落潮に伴ひ產額は漸次減退し、昭和八年には僅かに七十萬擔と事變前の半分以下に激減してしまつた然るに昭和九年秋に於ける麥粉輸入稅（一擔一圓）の設定昭和十年の舊北鐵接收に伴ふ運賃改正（原料小麥運賃四割引）昭和十一年の國社線運賃遠距離遞減制實施及び滿洲國貿易緊急統制法に依る麥粉の輸入制限等に因り、國內製粉工業が異常の躍進を遂ぐるに及び麩の生產高も麥粉と共に逐年激增し、昨年度に於ける全滿麩生產高は二百七十五萬擔と昭和六年に比し倍加するに至つた

滿洲麩生產高表

年次	生產高
昭和六年	一、三九五、一九八擔
七年	一、〇四七、七六五
八年	七〇七、〇〇〇
九年	九八一、〇〇〇
十年	一、三七五、〇〇〇
十一年	二、七五〇、〇〇〇

註、麥粉四袋につき麩五十斤生產するものとして換算せる推定量なり

日本其他諸國に於ては麩の消費極めて旺盛にして値段も高價なる爲、製粉業者は麩の賣上收入を以て製粉業の經費を賄ふを得、採算上極めて重要性を有してゐる、然るに滿洲に於ては從來飼料としての麩の消費極めて少く、時には製粉業者が處分に窮して燃料として使用することさへある程にて、相場も極めて安く、止むなく多額の運賃をかけて捨値同樣で日本に輸出してゐたのである

斯くの如く國內消費極めて僅少なる爲、產地相場（哈爾濱）は百斤一圓四、五十錢に止まり日本內地の三圓餘の相場に比し僅かに半額に過ぎず、之が爲滿洲製粉工業は日本のそれに比し製粉採算上一袋當り十七、八錢方不利となつてゐる有樣であるが、近時國內に於ける軍馬の麩消費漸增し他面世界的飼料不足に刺戟されて日本向輸出激增し、相場も逐月昂騰しつゝあり、業者も麩に對し異常の關心を拂ふに至つた

元來麩は麥粉製造の副產物であるから、新式の機械設備を有する工場の製品よりも、寧ろ舊式工場にて幼稚な技術によつて生產される製品に優秀なるものが多い

滿洲產の麩は蛋白質の含量多く品質頗る良好で敢て上海物に劣らないのであるが、滿洲物は由來品質極めて不統一にして、夾雜物多く、包裝不良なる爲商品としての品位著しく低下し、日本市場に於ても常に上海物に比し劣等視されゐる實狀にある。

朝鮮麥類實收 記錄的豐作

【京城國通】總督府農林局發表＝昭和十二年度麥類實收高は順調なる天候に惠まれ作柄良好記錄的豐作をみた、すなはち作付段別は四五〇、五〇九町三段步にして前年に比し四四、五二六町四段步（三分一厘）の增加、收穫高は一四六八〇、一〇一石にして凶作なりし前年實收に比し四二五一一九石（四割一分一厘）の增收である

松田興銀理事 歸任談

上京中の滿洲興業銀行松田理事は一日正午安東通過ひかりで歸任車中左の如く語つた

別に公用で行つたわけではないので話はない、今回發表された滿洲重工業會社設立の計畫は、いよ〳〵滿洲の統制經濟を强化し滿洲產業に一變化を與へるものだと思ふ、滿洲の重工業を一括して經營するといふことは別の視角から見れば滿鐵の自然的改造といふことにもならう

北支における金融機構の整備については企畫院で準備を急いでゐるやうだ

東棉、滿洲に進出 錦州に二工場
東棉紡績と福壽織布兩社

東洋棉花株式會社では滿洲國における綿糸布の需要增加に着眼し、かねてより滿洲進出につき計畫中であつたが、この程實業部當局の認可を得たので近く錦州に資本金一千萬圓の紡績ならびに資本金百五十萬圓の織布の二會社を設立するに決定、既に七萬坪の工場建設地も豫定してあるので來春の解氷期をまち着工、來年末操業開始の豫定である、右二會社の內容つぎの如し

△東棉紡績股份有限公司
一、本店所在地 錦州
一、資本金 一千萬圓（東棉全額出資）
一、紡錘 五萬二千四百錘
一、織機 四百五十臺

△福壽織布股份有限公司
一、本店所在地 錦州
一、資本金 百五十萬圓（川口大尺布工業組合、東棉共同出資）
一、織機 一千六百臺

なほ大阪の川口大尺布工業組合は今回福壽織布へ合流すると同時に解散する筈である

商況欄 二日前場

海外經濟電報

倫敦金塊 七磅〇志三片二分一
紐育金塊 三五弗〇〇〇
倫敦銀塊 一九片八分七
同先限 一九片八分七
紐育銀塊 四四仙四分三
孟買銀塊 休會

▲外國爲替
英米爲替 四弗九六仙一六分三
休日爲替 二八弗九五仙
米支爲替 二九弗五五仙
英日爲替 一志二片〇〇
英支爲替 一志二片三分二
印日爲替 七七留比二分一
スチール株 六一弗〇〇
アナコンダ株 三〇弗二分一

▲市俄古小麥
十二月限 九六仙四分一
五月限 九五仙八分七
七月限 九〇仙八分五

▲紐育棉花
現物 八仙〇三
十二月限 七仙八八
一月限 七仙八四
三月限 七仙八五
五月限 七仙八九
七月限 七仙九〇
十月限 八仙〇一

▲印棉
ブローチ 一五六留比二分一
オームラ 一三八留比四分一
ベンゴール 一三五留比四分一

▲カルカツタ麻袋
市筋 二四留比二分一
鐵筋 二二留比八分七

各地株式市況

▲東京株式（短期）

	寄付	大引
新東	一四〇一〇	一四〇三〇
日產	七三六〇	七三九〇
鐘新	三三三七〇	三三四三〇
滿鐵	五六〇〇	五五八〇
大新	八二五〇	八二六〇

▲大阪株式（短期）

	寄付	大引
大新	八三五〇	八二八〇
新東	一三一三〇	一三〇三〇
鐘新	三三四三〇	三三四三〇
日產	七三五〇	七三六〇
日魯	六二六〇	六二六〇

▲大連株式（短期）

	寄付	大引
五品	一三五〇	―
豆新	一八八〇	―
東新	一三〇二〇	一三〇〇〇
日產	七三五〇	七三七〇
滿鐵	五六二〇	五六〇〇
同新	五四八〇	五四六〇
鐘新	三三三五〇	三三三九〇
土木	一三六〇	一三九〇
日新	五六八〇	五六〇〇

各地商品市況

▲大阪綿糸

	寄付	大引
十一月限	三三一九〇	三三三一〇
十二月限	三三〇〇〇	三三〇四〇
一月限	三二九六〇	三三〇五〇
二月限	三二八九〇	三二九〇三
三月限	三二八五〇	三二八七〇
四月限	三二八二〇	三二八八〇
五月限	三二八〇〇	三二八六〇

▲大阪棉花

	寄付	大引
當限	五七六〇	五七五五
先限	六一七五	六二〇〇

▲大阪人絹

	寄付	大引
當限	六一二〇	六一三〇
先限	六四二〇	六四五五

▲大阪期米

	寄付	大引
當限	三三三九	三三四二
中限	三三〇五	三三三五
先限	三三一〇	三三二八

▲横濱生糸

	寄付	大引
現物	七六〇	―
當限	七六〇	七六〇
先限	七二二	七二〇

各地特產市況

▲新京

現物	寄	引	出來高
大豆	―	五、七〇	一車
高粱	―	―	―
小豆	―	―	―
玉蜀黍	―	―	―
包米	―	―	―

先物	寄	引	出來高
●大豆 十一月限	五、七〇	―	二三車
十二月限	五、七〇	―	二車
●高粱 現物	―	―	
當限	―	―	
先限	―	―	
十一月限	―	―	
十二月限	―	―	

▲大連

●大豆	寄付	大引
袋入	六、六二	六、六二
十一月限	六、五三	六、五三
十二月限	六、五〇	六、五三
一月限	六、三一	六、四五
二月限	六、三一	六、三五
三時限	―	―

●豆粕	寄付	大引
現物	三、〇〇	三、〇〇
十一月限	三、八五	三、一五
十二月限	二、六〇	二、七〇
一月限	―	―
二月限	―	―

●豆油	寄付	大引
現物	一七、三五	一七、三五
十一月限	―	―
十二月限	一七、四〇	一七、四〇
一月限	一七、四〇	一七、四〇
二月限	―	―
三月限	―	―

小兒科專門 太田醫院 新京神社南側 電③3339

青春の宿（二八）
須藤鐘一作 柴谷宰二郎畫

覗ひ寄る（九）

耀子は、何を考へてゐたか、心もち眼をふせて、何かをぢつと見つめる風をしてゐた。

讓治は、耀子の言葉をまつてゐたが、あまりに長い――

讓治にとつては、あまりに長い沈默からふいと、自分の秘密をうちあけなければよかつたのではないか、といふ後悔に襲はれて

『僕は、これまでのお孃さんの御好意の前に、默つてゐることが出來ずに、申しあげてしまつたのです、このことをうちあけたのは、たゞ、お孃さんだけなのですから、どうか、このことだけは、誰にも口外なさらずにおいて下さい……』

『その心配はなくつてよ――』

と、耀子は、眼をあげてきつぱりいつた。

『あんたにとつては、大事なことなのですから、そんな心配もするんでせうけど……わたしは、決して、秘密を口外するやうな女ぢやなくつてよ口外してよいことゝ惡いことの區別位つかない女ぢやないわ』

『……………』

『それより……わたし、あんたの爲に、わたしで出來ることがあつたら、共力したいと思つてゐるのよ』

と、耀子は、ま正面から讓治をみて

『ねえ、讓さん――復讐つてどういふことをしようとしてゐるの？』

『それは……さつきもいつたやうに、岡見に、父が岡見からうけたと同じ苦しみを與へてやることです』

『具體的にいへば、相手に、經濟的に失敗させようといふことなのね？』

『さうです』

『自信があるの……』

『……………』

『相手は百萬長者よ。あんたのお父さんは、どの位の資產家だつたか知らないけれど、岡見といふ人は、あんたのお父さんの信頼をうけてゐたから……秘書といふ立場にゐたから、お父さんを失敗させることが出來たのぢやないの、あんたは、そんな立場にゐないのに、どうして出來るの？』

『…………』

『それに、經濟的に失敗させるのには、やはり、株の賣買で爭ふのでせうけれど……相手は、その道の天才だといふのに、あんたは、太刀うちの出來る自信があるの』

『お孃さんのいはれる意味では現在僕のたち場では、少しも、自信がありません。が……』

讓治は、すでに彼の頭の中で成熟してゐる、ある考へをいはうとして、口外すべきではないと、思ひなほしたらしい。

『意志の力だけでも、きつと目的を果すことが出來ると思つてゐます』

『意志の力だけで……』

耀子は、讓治の面を、どんな小さな心の動きでも見のがすまいといふやうに、くひゐるやうにみつめてゐたが

『わかつたわ――』

と、感激的な叫びをあげた

『あんたは、金之助さんや、幸子さんをおとりにして、岡見に近付かうとしてゐるのね――』

計畫の中樞を、正確にいひあてられて、讓治は、ぎよつとしたが、耀子は眼を妖しくかゞやかせ、線を太く、深く笑つた。

『いゝわ、おやんなさい。男らしく爭つたらいゝわ、わたしも、大いに加勢してよ』

讓治は、これまで想つてもみなかつた耀子の闘爭心の强さに驚きながらも、元氣づいていつた。

貸家御案内

本日の空家
◇天寶街三一一、家賃五〇圓三室住宅、家主大德公司電話②一六四二
◇同番地、家賃四二圓三室住宅、家主同人 家賃八〇圓
◇西朝陽路六〇四、四室住宅希望者は②三五七〇へ問合せられたし
○御問合は直接家主へ願ひます○貸家貸間掲載御希望の方は當所へ御一報下さい

電氣御相談

◎屋內電氣工事の設計監督は無料で致しますから相談所を御利用願ひます
◎御需用家單獨で會社の營業當局に依頼し難いことが御座居ます場合には御需用家の爲に御斡旋致しますから御心安く御相談下さい
◎其他廣告サインの考案設計電氣器具の使ひ方等に就て御相談に應じます

電業支店 電業相談所 電話③六五一二 三五六

同盟ニュース內容
●北支戰線、皇軍保定占據
●沙河を渡り石家莊へ
●上海戰線、海軍機勇躍出動 空陸猛爆

長春座 階下八十錢 廿九日より二日まで

軍國子守唄	2.39	6.50
事變ニュース	3.52	8.03
ヒツトラー青年	12.00 4.11	8.22
流轉	1.27 5.38	9.49 10.56

帝都キネマ 電②二〇四五

流血市街	12.00	2.36	5.12	7.48
旅順港	1.08	3.44	6.20	8.56 10.09
事變ニュース	2.29	5.03	7.39	

階下一圓 二十九日より十一月四日迄
日曜祭日は旅順港十時四十分より

銀座キネマ 一日より二日間

東日・大每ニュース	12.00	2.30	5.00	7.30
兒の誕誕生日	12.10	2.40	5.10	7.40
海道百里	1.00	3.30	6.00	8.30 10.05

錢十三下階、上階

岸本チエーン映画御案內

豐樂劇場 階下三十錢

ニュース	12.00	5.08
良人の貞操	12.10	5.18
雪之函變化	1.33 6.51	10.26終

一日より三日まで 日曜十一時廿分より

新京キネマ 廿八日より三日まで 階下八十錢

博愛日本	12.00	3.35	7.10
制服を着た藝妓	12.43	4.18	7.53
水戶黃門 廻國記	1.57	5.32	9.07 10.41

朝日座 階下三十錢

月形半平太		2.45	6.54
榮光の道	12.00	3.59	8.08
神風龍騎隊	1.28	5.37	9.46 10.59終

三十日より十一月二日まで

新京キネマ
△近日公演▽ ハンガリヤショウ 豐樂劇場
▽近日公開△ 杉狂兒・星玲子主演 戀愛ハワイ航路
阿部五郎主演 國民皆兵令
新京キネマ

サービスガール 募集 新京キネマ

新興大泉が非常時局に贈る空の行動篇!!
壯烈火を吐く空中大激戰!
見よ!我が決死の大爆撃行!

海軍爆撃隊

監督……久松靜兒 撮影……行山光一
主演……立松晃 築地まゆみ……田中春男 清水將夫……玉樹豐
海軍省御後援

40セン

十一月3日より六日間
銀座キネマ 吉野町一丁目(電)③六四六五

山田五十鈴主演 寺島貢・南部章三 松本田三郎・小泉嘉輔

艶俠 一代女 奴の小萬

新京日日新聞

朝刊

【本紙朝夕刊十二頁】

本紙定價 一部五錢 一ヶ月壹圓 郵税一ヶ月拾五錢
廣告料金 普通一行壹圓五拾錢 特別一行貳圓五拾錢
發行所 新京永樂町四ノ一 新京日日新聞社 電話 編輯局專用③三二〇五 營業局專用③三二〇〇
發行人 十河榮忠
編輯人 松本勇
印刷人 水越内之介

床廻材 ベニヤ板 様甲板 吉川商會 新京老松町七 電二九一三番

正太線芹泉鎭を占領
太原まであと僅か十六里

【北京二日發國通】軍司令部二日午後四時廿分發表＝正太線に沿う地區を前進せるわが部隊は二日午前十時半芹泉鎭を占領せり

【北京二日發國通】二日わが軍が占領せる芹泉鎭は正太線張淨鎭の西方約一里の地點で同地から壽陽まで三里、太原までは十六里である、なほ芹泉鎭の一番乘りは岡崎部隊である

壽陽占領

【天津二日發國通】二日午後七時二十分天津軍司令部發表＝正太線方面の我岡崎部隊は二日午後零時三十分壽陽を占領せり

【天津二日發國通】破竹の勢ひをもつて迅速果敢なる猛進を續けてゐる正太線方面の皇軍の先頭岡崎部隊は二日午後零時半太原盆地東關門の要衝壽陽に突入して遂に之を占領壽陽縣城高く日章旗を飜した 太原までは僅か十二里、南方低く廣漠たる沃野を展開しており太原盆地を眼下にのぞんで我將兵の士氣太原を呑むの槪がある

山西戰線有利に展開
（測石驛を拔く）

【天津二日發國通】空陸呼應太原を目指し肉薄する山西各戰線の狀況は左の如くわが軍に極めて有利に展開してゐる（一）わが飛行部隊は連日太原を襲ひ敵軍事施設その他太原東側の停車場を爆擊し敵の對空射擊は日一日と振はず唯東方高地の一角より高射砲射擊を行ふのみ（二）同蒲線忻口鎭方面は中央栗飯原部隊方面において戰況極めて有利に發展、敵を壓迫しつゝあり（三）正太線方面においては小林部隊は一日午後一時半測石驛の敵を擊破潰走せしめ日章旗を飜へすと共にさらに壽陽を西方六里の地點に望んで西方奮街に據る敵を猛攻中

治廢條約締結の樞府御諮詢案 御下渡し

【東京國通】二日の定例閣議は午前十一時開會、先づ廣田外相より九ヶ國條約會議に關して主催國たるベルギーが後繼内閣組閣難に陥つてゐるため三日の開會は疑問視されてゐる旨の報告を行ひ、ついで永井拓相、杉山陸相との間に北支治安工作に關し意見の交換があり、さらに廣田外相より外交に關する某重用案件に關し報告あつてこれを樞府に御諮詢の手續きをとることに決し十一時四十五分散會したなほさきに樞府の御諮詢を經たる滿洲國における治外法權の撤廢に關する條約締結に關する件はお下渡しがあつたので同日の閣議でこれが正式決定を行ひ直ちに上奏御裁可の手續をとつた

内閣に監察局を設置か

【東京國通】大本營設置に伴ふ内閣制度の改革に關聯して内閣に監察局といふ一大機關を設置し、内閣は常に國策的見地から各省行政狀況を監察し、内閣で決定されたる國策の方針が行政官廳に移されて遲滯なく、且つ適確に遂行されて行くかを常に監視し匡正して行かんとする案が考究されてゐる、内閣制度の根本的改革と監察局の新設は不可分のものとされ、わが國内閣制度改革の上から見てこれまた劃期的の改正とみられるが、内閣首腦部ではみぎの監察局の外に情報局、事務局の設置をも併せて考慮して内閣部局の大改正を斷行せんと企圖してゐる

張總理一行 九日飛行機で渡日

滿洲國政府は友邦日本の友誼に基く治外法權の最終的撤廢條約調印式終了後日本政府に對し謝意を表明するため、張國務總理大臣を日本に特派し政府をはじめ治外法權の撤廢に盡力ありたる各機關を歴訪せしめることゝなり、又民間にても協和會にて五名の國民使節が選ばれて總理一行と前後して渡日、東京その他主要都市を歴訪することゝなつた

張國務總理大臣は神吉總務廳次長、田村法制處參事官、袁外務局理事官、王兩秘書官、平山官房會計科長等の隨員を帶同、九日午前七時ダグラス機にて新京飛行場を出發、一路東京へ向ふことゝなつた、總理一行は東京に約六日間滯在それより伊勢神宮に參拜し、京都、大阪を廻り十一月廿二日頃歸國の豫定である

南市、浦東の中立案
支那、列國に斡旋運動

【上海二日發國通】支那軍が上海防備の重點と恃んだ蘇州河南岸の堅壘も皇軍の前にもろくも崩れ上海全市がわが包圍下に陷ることは最早時間の問題となり漸く支那軍の狼狽の色顯著なるものが窺はれるが、殊に南市がわが軍の包圍下におかれる事は軍事、政治共に致命的な打擊を招來する結果となるので早くも支那側は南市、浦東の局部的中立案を列國を介して提議すべく極秘裡に外國側に對し斡旋運動に狂奔してゐるといはれる、該案は去る八月現地の英米佛司令官より我が方に提議されたが浦東及び南市より支那軍の軍事施設撤廢を條件に日本軍の軍事行動を該地域一部に於て中止せしめられたいとの申入を更に擴大したものである、これに關聯して帝國駐支陸軍武官原田少將は列國の希望により二日午前中アメリカ極東艦隊旗艦オーガスタ號に於て米國ヤーネル、英國リツトル、佛國ルビゴーの三提督と會見することゝなつた

我方斷乎一蹴せん

【上海二日發國通】南市および浦東の中立地帶化案の提議に對し、わが方としては次の理由に基きこの提言を斷乎一蹴するものと見られてゐる

一、今次日支紛爭に際しわが方が干戈を用ひざるを得ざるに至つた所以のものは日支關係の根本的調整とその提携を招來する爲である、南市、浦東の中立地帶化等の如き局地的問題は何等この根本解決に資するものでない

一、支那側は上海に事變波及以來南市ならびに浦東をもつてその重要軍事據點として盛んに使用して居り、今に至つて之を中立地帶化せんとするは全然わが方の諒解し得ざるところである

一、日支問題は双方の直接交渉によつてのみ圓滿なる解決に達し得べくこの際第三國の介入は徒らに事態を紛糾せしめるもので何の役にも立つものでない

荒鷲隊爆彈の雨
リンカーン路の激戰

【上海二日發國通】野中、小倉、松谷、北島各中尉指揮の海軍航空隊の精鋭〇機は二日拂曉より午後一時にかけて十數回にわたりリンカーン路南方の郭家宅、楊家宅、王家宅沈巷、姚家宅、沈家宅、陳家宅等敵の强固なる陣地に猛烈なる反復爆擊を敢行、多大の效果を收めた、殊に野中中尉麾下の〇機は郭家宅附近の敵野砲陣地に巨彈を浴せこれを完全に粉碎したが歸還後語る彼我兩軍はリンカーン路を挾んで猛烈な激戰を展開してゐる、わが砲兵陣地からの巨彈が敵陣地に見事に命中するのが見受けられた、郭家宅上空附近で敵の高角砲の猛擊に遭ひ機翼も相當痛められたが折よく敵の野砲陣地を發見したので叩き潰して來た

【上海二日國通】陸海軍は二日朝來協力十數回に亘りリンカーン路南方の敵據點に巨彈の雨を降らせ、更に地上部隊の猛追擊と呼應して後退中の敵に機銃掃射を行ひ多大の打擊を與へた、二日午後一時空中偵察によれば、リンカーン路南方最前線の敵は地の利に據つてわが地上部隊の猛追擊に對し必死の抵抗を續けてゐる、なほリンカーン路を挾んで彼我兩軍は目下激烈な戰を展開しつゝあり、わが〇砲陣地よりの巨彈は一彈每に敵の據點に命中、空中の爆擊と相俟つて碧空に砲彈炸裂の音が殷々と轟きわたつてゐる

報道部發表

【上海二日發國通】軍報道部二日午後六時半發表（一）日橋鎭南方地區に渡河を決行せる脇坂、下枝等各部隊は夜に入るも依然攻擊を續行し今朝來更に激烈なる戰鬪により附近諸村落に據る殘敵を擊破し逐次敵を南方に壓迫しつゝあり（二）田上、石井、瀧森各部隊は蘇州河南岸の敵に對し前日來攻擊を續行し頑强なる敵の抵抗を排除して逐次敵陣地を奪取し戰果を南方に擴張しつゝあり（三）〇〇部隊及び〇〇部隊は朝來南翔および馬陸橋東方地區に對する攻擊を續行中にして戰鬪は有利に進展しつゝあり（四）わが飛行隊は早朝より密雲を衝きその全力をあげて地上各部隊攻擊に協力偵察連絡及び敵陣地要點に對する爆擊に任じ敵に多大の損害を與へたり

蘇州河南岸を猛爆擊

【上海二日發國通】陸軍航空隊〇〇部隊は地上部隊と協力呼應し一日朝より夕刻に至るまで密雲を衝いて蘇州河南岸の敵に猛烈な反復爆擊を加へ一方海軍航空隊松尾、北島兩中尉指揮の〇〇機も夕闇を衝いて北新涇上空に現れ同所附近およびその東方の敵陣地に猛爆擊を敢行、多大の效果を收めた

英兵我陸軍機を亂射

【上海二日發國通】二日正午頃わが陸軍機が豐田紡附近を飛翔中、イギリス兵警備區域とおぼしき地點より高射砲の亂射を受け兩翼に大穴をあけたまゝ任務を遂行して歸還したが、豐田紡ならびに附近に蟠居する支那軍は高射砲を所有しをらざること明かであるから、右の亂射はイギリス軍によつてなされたものと推定されてをり、わが飛行隊ではイギリス軍の行動不可解なりとして極度に憤慨してゐる

隴海、津浦線爆破

【旅順要港部二日午前十時三十分發表】＝第〇〇艦隊航空部隊は二日長驅隴海、津浦兩線に進擊、歸德飛行場、格納庫を爆破し泰安、兗州間において軍用貨車數輛或は鐵路を大破せり、隴海線の敵防禦砲火は近來とみに盛んとなれり

滿鐵辭令 【大連國通】

（三日附）
總裁室參事 山領貞二　北支事務局參與を命ず
產業部鑛業課參事 木原二壯　同鑛業調査係主任を免ず 調査部調査役を命ず
產業部鑛業調査係職員 河田學男　同鑛業調査係主任を命ず

偶語

北京、天津の治安が恢復したとの報に在京料理店、カフェーの經營者は各のつてを求めて我先にと同地に乘り出したものである▼ところが最近彼地の狀況は豫想に反し面白くないから歸京したいといふ報が傳はつてゐる▼當局は滿洲事變當時の一旗組の惡影響に鑑み事變發生と共に彼地への旅行を取締つてゐるが▼一攫千金を夢見る手合はあらゆる方法を講じて乘り出しては見たが彼地に對する知識が全然なかつたゝめ見事夢は破れたわけだ▼今度の支那事變は支那四億の民衆を救ふための聖戰であつて全然領土的野心のないことは政府屢次の聲明にて明かなるとほりである▼して見れば滿洲を食ひつぶしたやうな手合にどし〱乘り込まれたのでは却つて惡影響こそあれ些かも好結果を齎らさう筈はない▼當局は今少しこれら一攫千金組の取締を嚴重に取締る必要があらう

蒙古大會開く

シリンゴールの若き王公德王や内蒙古軍總司令李守信將軍を初め烏蘭察布、伊克昭兩盟の各旗王公並びに三百萬民衆が靄然として奮起し防共と民族協和の旗幟を揭げ樂土蒙古の建設の時を待ちつゝあつたが愈よその機熟し去る十月廿七日陰山々麓綏遠公會堂に於て待望の蒙古大會を開催した【寫眞は（上）日蒙兩國旗で飾られた蒙古大會々場玄關（中）委員席に列ぶ蒙古巨頭連中央德王、左李將軍（下）蒙古自治政府樹立の功勞者右より烏古廷中將、李守信將軍、德王】

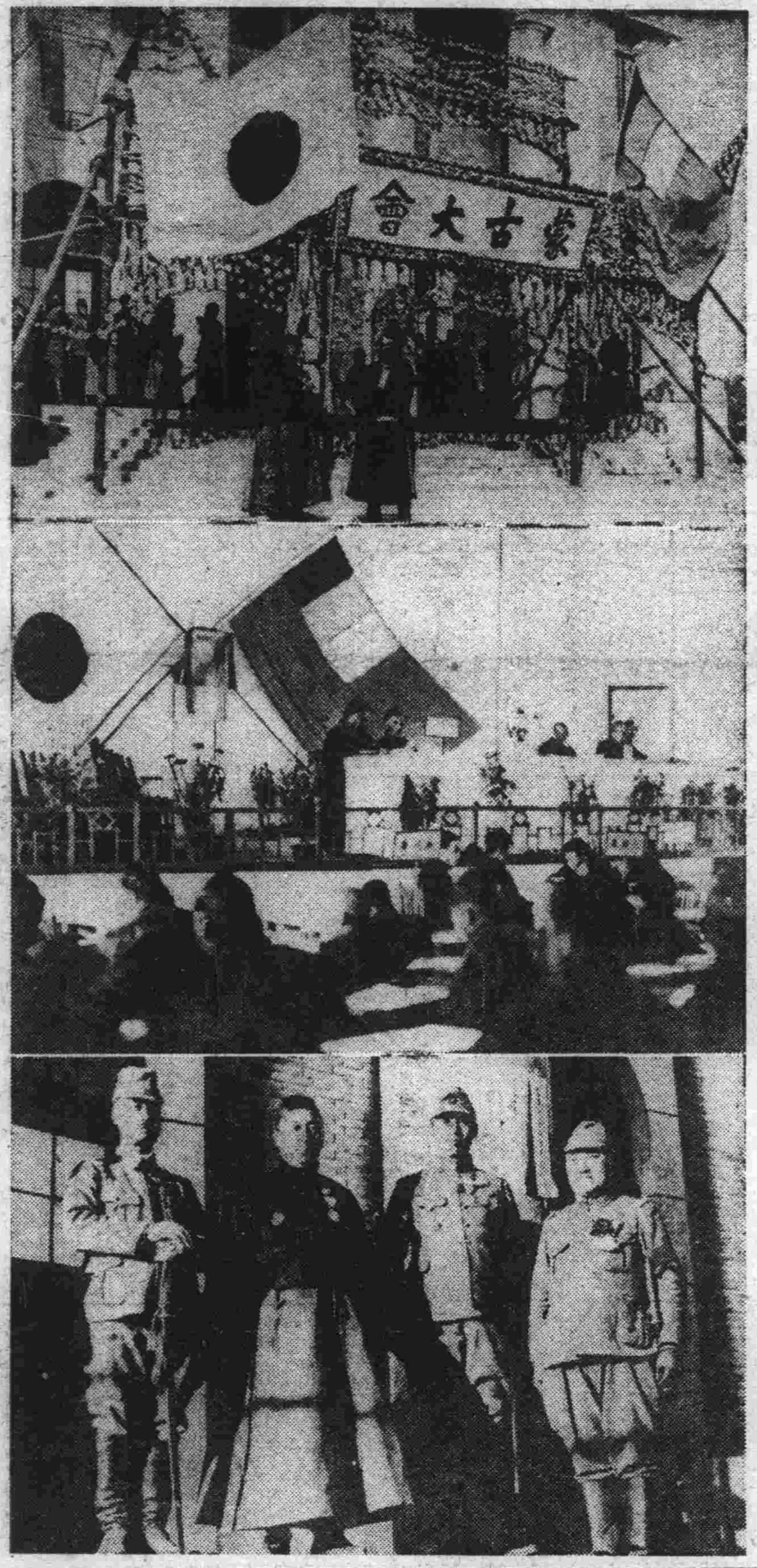

九ヶ國會議を續ける各國
イーデン外相演說 米に逆効果生む
英、米協調への疑惑を增加

【ロンドン一日發國通】九ヶ國條約會議出席のためイーデン外相は一日午後ロンドン出發ブリユツセルに向つたが、二日同外相は米國代表ノーマン・デヴイス氏と會見し會議に關する打合をなす筈であるなほ一日の英議會ではイーデン外相の出發を控へ極東問題九ヶ國會議に關する討議が行はれたが、同外相はその答辯で極東問題につき 如何なる行動をとるともそれには米國との協調が絕對に必要であると述べ、また九ヶ國會議をブリユツセルに開催することに對しては 英國がイニシアテイヴをとるのではなく米國だと答へた

【ニユーヨーク一日發國通】英國下院でイーデン外相が九ヶ國會議開催のイニシアテイヴをとつたのは米國だと演說した事は米國に於て果然センセイシヨンを捲き起し國務省では公報なしと沈默してゐるが、ニユーヨーク・タイムスによれば、それはブリユツセル會議に對し水をさすのと同然で、英國が希望する如くアメリカが主動的立場をとる可能性は右演說により却つて滅殺されたと斷じ外交界では英米協調の眞相如何に關する疑惑は之によつて一層增加し、極東における日本の活動牽制が出來なくなるのみならず歐洲における獨伊兩國の我儘を助長する結果にならうと觀測してゐる、イーデン外相の演說が米國においてかくの如く逆效果を生じたことは一、ブリユツセル會議開催のイニシアテイヴをとつたのは米國でなく英米兩國或はむしろ英國が米國にのみ責任をなすりつけんとしてゐること 二、米國は九ヶ國條約を守るためブリユツセル會議に出席するもので右會議が極東問題に局限されるものと期待してゐたに拘らずこれを好機とし英國が歐洲問題に對しても米國をだしに使はうとする口吻が看取出來る

伊、日本の立場を積極的に支持

【ローマ一日發國通】ムソリーニ首相は支那事變における日本の立場に對し頭初より同情的態度を有し、去る九月下旬ドイツ訪問から歸國した直後ポポロ・ダタリヤ紙上に自ら筆をとり日、伊兩國の連帶性をはじめて正式に謳歌したが、來るべき九ヶ國條約會議に於てイタリー代表はムソリーニ首相の旨をうけ不在日本のために日本の立場を積極的に支持するとゝもに極東問題に對しイタリー政府の立場を闡明する筈だといはれる

英米弱腰に モスクワ官邊失望す

【モスクワ一日發國通】九ヶ國條約會議出席のソヴイエト代表リトヴイノフ外務人民委員等一行はモスクワ出發に際し强硬提案を携行したといはれるが、具體的な提案を用意してゐるかどうか明かでないといはれる一方モスクワ官邊では米國の態度は最近のルーズヴエルト大統領、ハル國務長官の聲明により充分に豫想されるところで大して期待は出來ぬ、また英國が自國の權益擁護に汲々たるのあまり英國の利權さへ完全に保障されるやうな妥協案なら直ちにこれを容認しそれ以外の危險ある行動には出ないのではないかと英國の弱腰を憂慮してゐる樣子である

苦々しい支那の策動

【ブリユツセル一日發國通】九ヶ國代表ノーマン・デヴイス氏は一日午後支那代表顧維鈞大使と會見、日支和平案につき支那側の意見を質す豫定であつたが、都合により會見を二日に延期した、支那代表は會議を前にし頻りに策動を試みてゐるので米國代表はこれを苦々しく思ひ支那代表の態度如何によつては會議が紛糾するおそれあるために支那代表部に對し會議において支那代表は自國の立場を開陳するにとゞめ暫く自重して他國代表に充分討議の餘裕を與へるやうと内々忠告した結果、支那側も右提言を受諾したといはれる

開店盛況謝恩の爲二割引大奉仕中
佐々木寫眞館
東一條通（カフエー赤玉横）クロネコ美粧院前 電③六三〇八

社説 明治節に際して

今日の時局下に明治節を迎へて、國民誰しもが一層深い感懐無きを得ぬであらう。抗日支那軍閥政權者流を膺懲すべく起つたわが皇軍は大陸の南北に果敢なる戰鬪を展開し着々としてその效果を收めつゝある。蘆溝橋事件發生以來すでに百十餘日を經たが、この間に支那の情勢は著しい變轉を示した。はやくも北支に於いては過去の事情を清算したところの親日滿防共を標榜する自治政權が組織され明朗北支の建設を謳歌しつゝある上海戰線に於けるわが軍の壓倒的勝利も戰局進展に劃期的な段階をつくつた。斯くして聖戰進むところ、期する目的は確實に成就されやうとしてゐる。前線の將士に對して深甚なる感謝を表するとゝもに銃後にある國民應よそれ〴〵の分野に時局に對應しての努力を盡すべきことを思はざるを得ないのである。

明治天皇の御製に「事あらば火にも水にもいりなむと思ふがやがてやまとだましひ」とあるのを拜する。一旦緩急ある時は義を山岳の重きに置き身を鴻毛の輕きに比し、水火の中をも辭することなく進むわが日本人の特長、日本精神はいま隨所に發揮せられつゝある。「なりはひはよしかはるとも國民の同じこゝろに世を守らなむ」斯く仰せられてゐることも畏い極みである。われら銃後にあるもの、宜しく銃を執れる人々の辛酸を察し、いかなる辛勞にも堪ゆる覺悟をもつて自己の職分を全うするに努むべきであらう。滅私奉公はまさに今日國民すべてのなすべき所である。

その軍閥、政權者流を敵としつゝも支那四億の民衆はわれらの敵ではないことを忘却してはならぬ。文化の點について見ても、わが國民は支那人とは深い關係を有してゐる。歷史上より見ても、文化、資源は日支兩國民が協力することによつて護るべきものに外ならぬ。日本は多年この方針を國策として來た。然るに支那の軍閥は東洋の文化と東洋精神に反逆して容共抗日の暴戾に出たのである。かくの如き非を膺懲し支那を救ふことが今次事變の最大目的である。そのためにはわが朝野に思想國防が必要であり、國民精神總動員が必要であることは明白である。それは戰局の展開中はもとより、戰局が收まつて後にも一層必要である。むしろ戰後に於いて支那に對する政治的、經濟的、文化的對策、經綸を施す上に重大な意義を有つのである。われ〳〵は今からこれらの問題に對し充分なる用意を存して置くことを要する本日の記念すべき日に當り市民式典、官民祝賀宴、講演映畫會等が行はるゝのに際し奉祝の誠意をこめてまさに現時局下に於ける催したるにふさはしく嚴肅且つ有意義にそれら諸行事が遂行されることを望むものである。

野戰病院の感激
下田三等兵曹の最後
故鄉からの便りも讀まず

【上海一日發國通】卅一日午後四時頃海軍野戰病院の手術室の上にて刻々迫る苦しい息のもとに最期の氣力を絞りつゝ天皇陛下萬歳を五回はつきり稱へて息絶へた一兵曹が居た、メスを握つてゐた軍醫監も男泣きに泣き居並ぶ看護婦もこらへ切れず泣きだした、感激は病棟から病棟へ嵐のやうに走る、この一兵曹こそ戰友佐々木武士一等水兵の死體を收容のため去る廿四日田田武二、中村銀藏、小林房吉、瀨田辰次各一等水兵と共に決死隊として手榴彈、機關銃の亂擊をものともせず進み遂に傷いた大西部隊の下田勝之助三等兵曹(東京府出身)だ、大西部隊では同三等兵曹の偉勳を永遠に傳へるため佐世保鎭守府に左の如き事蹟を發送した

海軍三等兵曹下田勝之助は昭和十二年十月廿三日敵と對時中自己小隊の陣地たる寶山路第一線陣地前方五十米草原に決死斥候の歸途不幸敵彈に倒れ消息不明に陷りたる戰友佐々木武士一等水兵救出の爲決死隊募集せらるゝや勇躍率先これに參加し同日午後一時十五分猛然と突進せり、該地區は敵が金城鐵壁を誇り土嚢陣地を幾重にも構築手榴彈、機銃をもつて守り、なほ且身を穩蔽すべき何物もなく危險極まりなき箇所なり、然れども本人はいさゝかも臆するところなく勇敢にも進出し携帶せる多數の發煙彈を完全に使用して一面煙幕をはりたり、俄然敵は機關銃、手榴彈を雨の如く發射投下せり、その雨下中を勇敢に行動し遂に佐々木一等水兵を發見、既に息絶へ壯烈なる戰死を遂げ居るを確認せり、更にその死體を運び去らんとするや敵彈益々激しく本人は右腰部に重傷を負ふに至り、今やその作業を許さゞる狀態となり、恨みを吞んで匍匐後退せり右は實に挺身決死的なる行爲にして全員の士氣を大いに鼓舞し軍人精神を遺憾なく發揮したるものなることを證認す

なほ本人は海軍野戰病院にて手術し大西少佐の見舞ひたる時も最初に佐々木一等水兵の死體はどうしましたか等と言ひその後經過順調のところ三十一日午後二時頃急に昂奮狀態となり軍醫監より遺言無きやと言ひたるに戰友佐々木一等水兵の死體を收容せず死するは何よりも殘念なり、と明瞭に答へ更に故鄉より來れる手紙を渡さんとするや「かねて兩親には言ふべきことは既に言ひたり兩親も私の心を知れるはず從つて今更手紙を見る必要なし」と讀まず、唯小隊長の名を呼び最期に天皇陛下萬歳を五回に亘り明瞭に稱へ遂に壯烈極りなき死を遂げたるものなり、居並ぶ軍醫監、看護婦などその壯烈さに襟をあげて泣きたる程なり

昭和十二年十一月一日
大西部隊
海軍兵曹長新浦準四郎

非人道な支那軍
數々の反證擧る
自國良民をさへ虐待

【北京一日發國通】皇軍の武威のもとに愈よ末路に立ち至つた支那軍は、非人道的、反國際法的行爲を繰返し軍隊內の秩序紊亂は憤激に堪へないものがあるが、北支戰線の前線〇〇部隊長より當地に達した報告中に歷然として現はれてゐる、即ち

一、ダムダム彈を使用
十月二十一日井陘の支那軍兵營において多數のダムダム彈を押收、同二十九日磁州における鹵獲品中に同彈一萬發を發見した

二、野戰病院を襲擊
十月二日、同十九日午前二時孟母村のわが野戰病院を襲擊し、わが戰傷兵および衞生兵に無殘なる攻擊を加へた

三、井水に毒藥を投入
十月廿二日井陘兵營內の井戶水を呑んだ軍馬一頭は直ちに死亡、兵は含嗽をなしたるゝめ激烈なる嘔吐をなしたる事實がある、更に八月廿五日良鄉における敵の投降兵の告白したる「退却に際しては必ず井水に毒藥を投入すべしとの命を受けたり」といふ事實を物語るものがある

四、婦女子への暴行および所持品掠奪
井陘附近部落に殘留してゐた妙齡の支那婦人(姙娠中)および一老婆を調査したるに支那兵は同婦人の時計、指輪等を强奪し、宿泊中淩辱を加へ、老婆を虐待酷使したりと

五、赤化思想の宣傳
石家莊附近の戰鬪後日本文の赤化思想宣傳ビラを戰場各所に撒布してゐたが、十月十六日廊鹿附近、同廿二日舊關附近で發見、また十月二日の舊關附近に女共產黨員三の死體あり、懷中よりこれら宣傳文書を發見した

六、婦女子を便衣隊に强制使用
山西附近において婦女子を强制的に拉致して便衣隊に使用し、井陘附近では皇軍兵士に拳銃を發射したる實例が多い

七、日本國旗の濫用
井陘西方山地の攻擊戰において支那軍は日の丸の國旗を陣地に立て、あたかも日本軍の如き僞裝する事しば〳〵あつた

八、自國良民の虐待
易縣、曲陽等において支那軍は同地の資產家を拉致しその身代金を要求した、また各地でも同樣の實例がある、一般良民は物資を掠奪され、または軍役に酷使され、これに反抗するものは銃殺してゐる、北支戰線には中南支より中央軍および傍系軍が多く言語の疏通を缺くため特にこの傾向強く良民は戰々兢々としてゐる

松村、針間兩少尉 敵陣に突入し進路を開拓

【嘉定一日發國通】三十日午前七時頃より南翔の東南方郭家宅附近の戰鬪で富田部隊松村謙一少尉(高知縣出身)、針間義經少尉(德島縣出身)は何れも名譽の戰傷を負つた最近占領した陸家宅で故飯田中尉の弔合戰をすべく決意し富田部隊長が「松村無理をしなくともよいぞ」とたしなめるを胸にうけつゝ折柄雨を衝いて突擊を開始し郭家宅一番乘りをしたが、郭家宅西北方に屯した敵陣機關銃の齊射に遭ひ瞬間身を伏せたが砲彈の破片で不幸左眼下に負傷し針間少尉は郭家宅右後方を突くべく砲彈下にクリークを飛び越えて敵陣の眞只中に突擊、後續部隊の進路を開拓したがその時右肩に貫通銃創をうけた、この兩勇士の果敢な行動は郭家宅攻略を容易にし富田部隊の士氣を鼓舞すると共に見事飯田中尉の弔合戰の名をなしたのである、なほ淺間部隊松村朋一少尉(京都出身)は廿八日午後十二時半頃殷家巷附近の戰鬪で右肩に貫通銃創をうけて戰傷した

佐伯工兵少尉 江南の華と散る

【上海二日發國通】〇〇部隊の佐伯工兵少尉は工兵としての立場から蘇州河一帶を偵察すべき重要任務を帶び卅一日午前八時僅か三名の部下と共に中山路を進み、午前九時頃の豐田紡績の對岸に至つた、この時豐田紡に蟠居する敵の狙擊兵は一齊に火蓋を切つて少尉を猛射したが、豪膽な同少尉は部下に對し「危いからかくれてゐろ」と命じて三十分間に亘り悠々敵の配備、下流の狀態を偵察、メモに記し、更に双眼鏡をとつて偵察せんとした時一彈は双眼鏡をかすめて少尉の胸部に命中、「やられた」と少尉は血染の双眼鏡を片手に敵陣をにらみつけた儘その場にどつと倒れた「あつ、隊長!」と部下の兵が馳つけると「俺の偵察の結果を部隊長に報告せよ」と最後まで任務を全うして名譽の戰死を遂げた、佐伯少尉は去る十月六日の〇〇部隊の吳淞クリーク敵前渡河の際加納部隊附として雨飛する彈丸の中に立つて阿修羅の如く最も困難な架橋作業を指揮して強行渡河成功の因をつくりその勇敢な行動には部隊一同感激してゐる、なほ同少尉は東京府下府中町字分梅の生れ、三十三歲

北平中、小學校開校
日本語を第一外語に
復古精神顯揚に努む

【北京二日發國通】北京では大學から小學校まで暑中休暇が明けても事變のために直ぐには開校出來ず、その中抗日思想の

巢窟

であつた北京大學、師範大學、東北大學の各國立大學は何れも今次事變を限りとして閉鎖の運命にあつたが、男女中等學校、小學校は何れも北支の治安全くなると共に去る中旬から一齊に第二學期の授業を開始した、二學期といふものゝ之こそは新しい世紀の一頁を開いた歷史的な第一學期であつて舊來の誤れる教育方針は根本的に一新されたのである、從來南京政府は排日侮日を教育の根本方針とするとゝもに歐米崇拜の思想から英語を第一に佛語、ドイツ語等專ら歐米語を學び東洋精神文明の聖典たる四書五經の講義はこれを封建時代の遺物と蔑視して惜し氣もなく廢止、只管非外思想にかぶれた新しがり屋を養成して得々たる有樣であつたこれがため東洋的精神文化は日に〳〵廢れ、上は大學から下は小學校に至るまで全く西洋唯物思想と排日思想の溫床と化し去つてゐたのであるが新しく開かれた學校では全然從來の方針を改め日本語をもつて第一外國語とし、親日を第一のモツトーとするとゝもに大いに復古精神の顯揚に努める方針で、南京政府によつて拋棄されつゝあつた四書五經に力を注いで德育を主とし智育を從とする一方實業教育にも力を注いで堅實な新國民の

養成

に努めて早くも素晴らしい成績をあげてゐる、なほ從來の教科書は目下改竄委員會の手で研究中であるが、目下のところ從來の教科書を排日の頁は糊づけにしたり剝取つたりして用ひてゐる

井陘、西豐炭坑 皇軍の手で安全に保護

【天津一日發國通】その良質炭をもつて天下に有名な井陘、西豐兩炭坑はわが鯉登部隊の猛攻を浴びて同方面の敵が炭坑を破壞する暇もなくそのまゝ潰走したゝめ爾來わが軍の援助の下に安全に保護されてをり、殘留した約一千名の從業員がこれを守つてゐる、ドイツ人技師三名その家族四名の生命財產も保護され人心は極めて安定し避難民も續々歸つてゐる

第一線兵士の國防獻金

【山西省平定一日發國通】第一線兵士が僅かばかりの給料を貯蓄、國防獻金を申出でた美しい話がある……一日午後一時頃〇〇部隊配屬憲兵宮崎曹長を小堀部隊騎兵一等兵前岡信春君が訪れ、五圓札二枚を差出し「僅かばかりですが國防獻金にして下さい」と申出でた、宮崎一等兵は戰地で戴いた給料は少しも使ふことはありません國家のため一命を捧げるものには無用のものです、是非獻金の手續をとつて頂きたいとのことに配屬憲兵も痛く感激し早速手續をとつた、前岡一等兵は島根縣出身

廣九、粤漢兩鐵路傍に 地下避難所設置

【香港二日發國通】わが海軍飛行隊〇機は一日午前七時虎門上空を過ぎて敵の要地に爆擊を加へた、空襲に恐怖を感じた廣九、粤漢兩鐵路當局は線路の傍にコンクリートの地下避難所を設置するに決し廣九線には六ケ所、粤漢線には三十ケ所を作るに決した

デヴイス代表 各國代表と會見

【ブリユツセル三十一日發國通】九ケ國條約會議米國代表デヴイス氏は二十八日ブリユツセル到着以來ベルギー政府首腦部と會見、會議議題その他準備打合に忙殺されてゐるが一方開會劈頭行ふべき演說草稿も完了、既に本國政府の承認を求めてゐるといはれる演說內容につき確聞するにル大統領が屢次の聲明で述べた範圍の簡單な聲明となるものと見られる、デヴイス氏はブリユツセル駐剳米國大使ギブソン氏とゝもに三日の會議開催を前に一、二兩日に亘り各國代表と會見、意見交換を遂げる筈だが、會議の動向は略々この非公式會談によつて決定されるものと見られ極めて重視されてゐる

葉煙草標準見本と鑑定規定なる

五ケ年計畫に伴ふ生產葉煙草の處理を遺憾なからしめるため葉煙草の規格統一並に共同販賣指導の目的をもつて設立せられた葉煙草販賣委員會第一回打合せ會議は去る十月十八日奉天省公署において開催

一、葉煙草標準見本に關する件
二、葉煙草鑑定規格に關する件
三、鑑定員選定に關する件
四、鑑定檢査に關する件
五、販賣に關する件

を協議したが、その後產業部において更に審議を行つた結果標準見本作成に就いては實行委員を任命し、鑑定規格は別項の如く決定、販賣に關しては

一、十一月三十日まで各產地の標準見本等級別による檢收豫想高を委員長及び奉天省農務科長に報告すること
二、十二月初旬より可及的速かに實行委員をして販賣に關し總括的豫備交涉に當らしめその大體の結果を委員會に附し決定を見たる後、各產地に通知し、各產地の責任者において具體的なる折衝に當らしめる

なほ本年度產葉煙草檢收鑑定日割は左の如し

檢收個所	日割
錦縣	十一月十四日—十九日
錦西縣	廿日—廿七日
興城縣	廿日—廿五日
黑山縣	廿二日—廿三日
朝陽縣	廿二日—廿九日
復縣	廿日—十二月
蓋平縣	十二月十八日—廿三日
海城縣	廿四日—廿八日
鞍山縣	十五日—廿二日
海龍縣	廿五日—三十日
岫巖縣	廿六日
鳳城縣	廿日—廿五日
寬甸縣	十六日—廿五日
延吉縣	廿日—廿三日

▲葉煙草鑑定規程

第一條 葉煙草の鑑定は葉煙草販賣委員會(以下委員會と稱す)の任命又は委囑したる鑑定員所定の時期及場所においてこれを行ふ
前項の時期及場所は毎年十月二十日までに委員會これを指定す

第二條 鑑定用標準見本は委員會の作成したるものを用ふべし

第三條 委員會は標準見本の作成に關し必要ありと認むるときは標準見本作成委員を任命又は委囑し標準見本を作成せしむることを得

第四條 葉煙草獎勵地域における縣農事合作社(同設置前は煙草耕作組合を含む)は毎年十月十五日までに當該地域において生產したる葉煙草につき標準見本を作成し委員會に必要なる資料を委員會の指定する場所に送付すべし

第五條 葉煙草の鑑定は鑑定員二名立會の上合議の方法により之を行ふべし

第六條 鑑定すべき葉煙草は毎包三箇所以上割入をなし全包を代表すべき品位のもの三把以上を採出し所定の標準見本に照し相當の等級を附すべし、但し割入を行ひ難き葉煙草は毎包二方面以上に亘り代表品位のもの三把以上を採出し鑑定することを得

第七條 鑑定の合議を行ふには等級指示器を用ひ鑑定員各自に發意等級を指示し書記をして鑑定表に記入せしむべし但し書記の配置なき場合には鑑定員各自先づ意見を定め互に覺知せられざる樣等級を鑑定票に記入し同時にこれを交示すべし
前項の發意等級一致せざるときは更に鑑定の上口頭にて合議決定すべし

第八條 乾燥、調理の調査は鑑定員第六條に規定する鑑定の際之を兼ね行ふべし

第九條 前項の調査の結果所定の標準に照し不合格のものは耕作者をして更に相當の處理を爲さしむべし

第十條 乾燥、調理不合格は左の標準によりこれを決定すべし
一、乾燥
1、中骨の乾燥不充分なるもの
2、濕氣多きため葉捌をなすも粘着し分離易からざるもの
二、調整
1、品位
イ、色澤著しく異なるもの二割以上混入するもの
ロ、葉の厚度著しく異なるもの二割以上混入するもの
ハ、二箇等級以上品位異なるもの二割以上を混入せるもの
2、葉分
イ、近接せざる葉分を混入せるもの
ロ、近接せる葉分二割以上を混入せるもの
3、砂塵
葉に砂塵等の附着著しく多きもの
4、內裝
一把の葉數著しく不適當と認むるもの

第十一條 鑑定現場には係員の外入場せしむることを得ず

第十二條 煙草耕作者は定員の鑑定に對し不服を申述ぶる事を得ず

第十三條 委員會必要ありと認むるときは鑑定監査員を任命又は委囑し葉煙草の鑑定監査を行はしむることを得

第十四條 鑑定監査員は葉煙草鑑定の場所に臨み又は鑑定後の葉煙草に付鑑定の當否を監査することを要す

第十五條 鑑定監査員は鑑定監査に際し前條の監査の外左に掲ぐる事項に付これを調査することを要す
一、鑑定位置及び採光の適否
二、鑑定員の一日及び一時間當鑑定包數の適否
三、鑑定の着手及終了の時間並に休憩時間の適否
四、標準見本の整理、保管及び取扱方法の適否並に變質の有無
五、貯藏葉煙草の保存の適否
六、煙草耕作人の鑑定に對する意嚮
七、當該地方煙草作柄良否及び葉煙草品質
八、其他委員會に於て必要と認めたる事項

第十六條 鑑定監査員は鑑定監査の終了後その都度第二條に掲ぐる事項に付委員會に報告することを要す

附則
本規程は康德四年十月十八日より之を施行す

商況欄 二日後場

株式相場(短期)

●大連株式

	寄	引
五品	一五、六〇	—
豆新	一八、九〇	—

●奉天株式(短期)

	寄付	大引
滿取	一五二、二〇	一五〇、四〇
東新	八三、〇〇	—
大新	七六、〇〇	—
日產新	五八、五〇	—
同品	—	—
五新	—	—
豆鐵	三三五、〇〇	—
滿新	六四、九〇	—
同甲	—	—
電毛	—	—
滿普	六三、三〇	—
日業	—	—
電學	—	—
化	—	—

	寄付	大引
京新	一四〇、四〇	—
日產	七六、〇〇	—
滿鐵	五四、六〇	—
滿新	三三四、三〇	—
鐘新	一三、六〇	—
土木	—	—
日新	五七、九〇	—

新京取引市況(二日後場)

現物	寄	引	出來高
包米	—	—	三車
大豆	五、七七	五、七五	一車
米高粱	五、四〇	—	一車
高粱	五、〇五	—	一車
小豆	四、〇〇	—	一車
吉	六、〇五	—	—
十一月限	—	—	—
十一月限 高粱	五、七〇	五、七〇	四、九〇
十二月限	—	—	—

手形交換高(二日)

三〇九枚 一、四〇五、九六六、六〇

鮮魚小賣相場(十一月二日)

品名	最高	最低
活鯛	八五	五二
ホ小鯛	六一	四四
チヌ鯛	四四	三八
イセエビ	一、四〇	…
アマ鯛	四六	…
氷鯛	…	…
小レンコ	…	…
白アマ	…	…
カスゴ	…	…
連子鯛	四〇	…
チコ	四四	四二
オニエビ	…	…
車エビ	…	…
小エビ	…	…
ヨコワ	…	…
中小エビ	八五	六四
スマ	二四	…
小アジ	三六	…
ブリ	…	…
メジロ	…	…
ヤズ	二七	二四
イトイリ	…	…
トアジ	…	…
マナ	二五	…
マス	…	…
ヒラス	…	…
トラサワラ	…	…
サケ	…	…
サワラ	三六	三〇
スズキ	三三	二〇
セイゴ	…	…
小アジ	…	…
ニベ	二七	二六
アジ	二八	二七
サバ	一八	一四
ギザミ	…	…
赤ムツ	…	…
アコウ	…	…
メバル	二七	一七
アイナメ	…	…
ボラ	二七	…
スクチ	二七	二五
タコ	三〇	二四
紋甲イカ	四〇	三三
甲イカ	三〇	二七
手長タコ	…	…
松イカ	…	…
永イカ	…	…
飯蛸	二七	…
二番イカ	…	…
ヒラメ	四七	二一
星カレイ	…	…
カレイ	二〇	一八
小市	…	…
イワシ	一六	一〇
ホーボー	…	…
ニシン	…	…
グチ	二七	一七
コノシロ	二五	二一
ツナシ	…	…
コチ	…	…
オコゼ	三八	…
太刀魚	一五	一三
キス	三五	三三
ハゲ	三四	三三
サヨリ	三六	三三
アナゴ	二四	一五
ハモ	三〇	二五

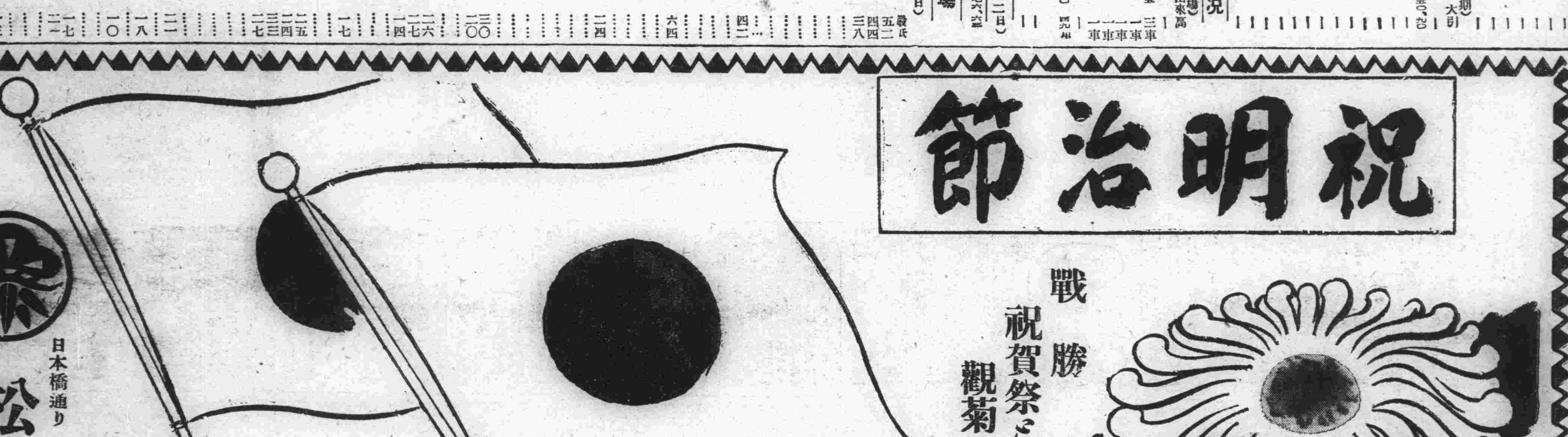

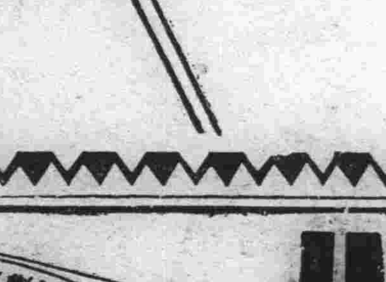

察哈爾方面の（一）
軍慰問旅行を終へて
（大同にて）寒河江堅吾

全滿記者聯盟の察哈爾方面皇軍慰問使に加はり十月二日天津着、郎坊、南口、張家口天鎭等の激戰の跡を見、或は野戰病院の傷病兵を見舞つて感謝の旅を續け七日夕山西の大同に着いた

◇

天津は軍隊、軍需品輸送の自動車、トラック縱横に馳驅し震災直後の東京を想起せしめて只慌しさの一語に盡き、反對に北京は既に昔ながらの優雅な古都に復し、宮殿の瓦、樓門の五彩、北海の御楊何れも秋晴れに光を添へ殊に保定德州の陷落以來市中の商賈も殆ど開店してゐた

◇

北京以北、京綏線の列車に見られるものは軍隊と軍需品少數の新聞記者及び宣撫班等に限られてゐたが、滿鐵や總局のマーク入の車が京綏印の車と混つて八達嶺を越え懷來平原から張家口、山西に進入綏遠の平地泉までもわが物顏に運行する樣を目のあたりに見ては日本民族のため將又滿洲國のために恰もオリンピツク競技で前畑孃や葉室選手優勝刹那のラヂオ放送を聞いて涙を流した感激に似てこれに數十百倍する強い感動を禁じ得なかつた、しかしこれは簡單に吾等に與へられたのではなく察哈爾方面のみでも出征軍の幾多の難戰苦戰が連續的に行はれたのであり、現に尚は後送されない野戰病院の傷病將兵は屋外に擔架のまゝ或は毛布の上に打ちならび朱に染むその姿にはたゞ頭が下るばかりであつた

◇　◇

最近の苦戰であり同時に快戰といふべきは雁門關の攻略で、最に南口を略取して北上した作戰兵團は宣化より劉汝明等敗走軍を追うて山地を南下し、一度東行して源を奪ひ保定の敵の西側を脅威して保定占領軍の作戰を助け一轉して天下三關の一たる雁門關一帶の內長城線に據る敵に肉薄したのが九月の中旬、この方面の敵は閻錫山を總司令とし歷史上不落を誇る天嶮に加ふるに一年有半を費してトーチカその他の近代防備を施せる堅陣に配置された兵力は東より西の順に

共產軍第八路軍、八十四、二十一、六十四、六十五、六十九、百一、六十六、七十、七十一、七十二、六十七、六十八、七十三の各師十七、十五、三十五の各軍總數十八師十五、六萬の大軍で、その右翼を衝いた作戰兵團はこれだけの大軍を保定攻略に先だち山西省內に釘づけにしただけでも偉大な功績といはれる、しかも苦戰約一週間後方の補給も充分ならず死傷相つぐ有樣であつたが九月十三日大同の占領後同方面より南下した新鋭部隊は苦戰の作戰兵團に相策應せんとする一心より大膽にも懸縣より敵陣の中央部に向つて突進し、後方に殘敵あるをも顧みず一氣に猛進、又猛進、食糧は畑の芋を掘つてこれに充て、遂に內長城線を突破、九月二十九日繁峙を占領して完全に敵の中央突破を强行したのである、斯くて連絡を絕たれた敵は俄然狼狽、全線の潰走となり苦戰を續けた作戰兵團も一轉して壯快無比の追擊戰に轉向し得たのであつた、追擊戰では存分に敵軍を擊ちまくり、我が飛行隊の觀測によればこの戰ひに敵の死傷は六萬に上るといはれる

同方面の政治經濟諸工作も順調に進みつゝある樣樣で、先づ軍の進出に喰ひついて、宣撫班が窮民の救濟、施療ならびに軍の出動主旨の宣明等々宣撫にこれ努めたのである

◇　◇

財政經濟の復興については何しろ各銀行、錢莊等の現金を持逃げされた後とて各顧問その他當局の苦心慘憺を重ねたのであるが、察南に於いては八月二十八日モラトリアムを斷行、二十九日察哈爾財政金融委員會簡章を、三十日銀行號錢局管理辦法を公布、九月二十七日察南銀行を創立日本金及び滿洲國幣とパーの新紙幣を發行、圓滑に流通せしむるに至つた、新銀行の創立により十月一日モラトリアムを解除し銀行條令を發布純然たる戰時形態の統制により不動の基礎を確立する目的に向つて邁進し、大同地方の晋北治維會の治下にも金融は察南との一元化をはかり大同に察南銀行支店を開設した、かくて今や察南、晋北の兩地方には樂土建設の大業にいそしむ軍民が文字通り血みどろの努力を續けてゐるのであるが、幸ひに十月に入つて天氣快晴氣溫も却て高まり厚いシャツでは汗を催す程の快適である（つゞく）

鐵唸る東邊道
通化省の山々を見る
……（五）……　堀井宣之……

大栗子の 觀察に丸一日を費した一行はその夜も中江鎭に泊を重ねた、中江鎭は人口二千數百、そのうち內地人約一割、今こそ朝鮮北端の一小都市に過ぎないが、大栗子の開發が進むに從ひ對岸臨江とゝもに文化の一大中心地を形成の赤青のネオンサインに彩られることだらう、早い話が現在この町にゐる內地人は最近大栗子の鑛の話を聞きつけて集つて來た人が大部分だといつて大栗子調查の人々は中江鎭の將來の發展を斷言した、尤も大栗子の話がどれだけ世間に廣まつてゐるかは相當疑問でこの話はそのまゝ首肯出來ない樣にも思はれるが、いづれにしてもこの町の將來の發展は火を見るよりも明かなことである

中江鎭に 二泊した一行は十八日早朝再びバス上の人となつて北鮮の山中を鴨綠江下流の滿浦鎭へ向つた、山また山の連續は滿洲側と同樣で鮮滿國境の交通不便が如何にその發展を阻害してゐるかを認識させた

しかしながら山間の谷間は人跡の至らざるなく狹隘な平地といはず急峻の山腹といはず人力の最高限度まで耕作の手が延びてゐる、畔道で細かに區切りのついた水田の連續は日本人には特に親しみを覺えさせた、これに比べると滿洲の何處まで續いてゐるか分らない廣漠たる畑は何となく索漠たる感じを抱かせる、しかし文化の程度は大して遜色なく

「このバスの搖れ方は滿洲以上だよ」

「それにあの藁葺きと板葺きの家はどうだ」

板葺きの上に石の重しをのせた屋根は一寸ばかり風が吹けばすつ飛んでしまひさうに思はれるが、山間の谷間には風は殆んど吹かないのだらう

「あそこに瓦ぶきが一軒あるね」

「あれは金持の家だよ、多分この邊の地主だらう」

一行は慈城洞といふ町の旅館で中食を攝り再びバスに乘つて一路滿浦鎭へ急いだ、迎への飛行機で中江鎭から奉天へ行つた松田企畫處長が一行から缺けた殘念さを喞ち丸一日のバス行に退屈を感じつゝ夕刻滿浦鎭に着いた

滿浦鎭は 對岸滿洲の輯安と共に鮮滿交通の要衝として輝かしい將來を持つてをり、その前景氣はすでに表はれ「町のたゞ一軒のカフェーは毎晩滿員ですよ」と旅館の女中さんが敎へて吳れたが、町を步いた感じもカフェーの繁昌振りも大したものではなかつた、朝鮮だから「眠れる虎」と形容して敬意を表して置かう

□

滿浦鎭に一泊した一行は翌十九日早朝三泊に懷かしさを覺えた朝鮮との名殘りを惜しみつゝ鴨綠江の渡しを渡り輯安近郊で古代高句麗の古墳を見學した後一路通化への山路を辿つた、第一班の人々からこの路の絕景を敎へられた、一行は旣に色褪せた草木に十日前の秋色を偲び第一班の一行を羨むのみであつた

正午近く老嶺に差しかゝつた、この老嶺は例の臨江、通化縣境の鐵山老嶺と同名である、老嶺の端の山の頂上に交通のための匪賊監視所がある、滿洲建國後初めて通つた軍政部軍官の名前を取つて大江峠と名づけてある

一行は八方へ利く見晴らしを樂しみつゝ中食の折を開いたが、こゝで通化の南方における匪賊事件の報告を聞いた

大蚊子溝の西北方二十キロの夾皮溝で昨日午後二十數名の匪賊が出現したので警察隊がこれを擊滅、四名を斃し、一名を捕虜にし、殘餘は四散しました

これから通化へ向ふ通路の附近なのではじめ心配した人もあつたが、四散したとの報告に一同安心してバスに乘つた

途中山腹に人參栽培の板蔽ひを見た、輯安からこの附近一帶及び撫松地方は人參の產地で年々約四十萬斤を產出してゐる、人參栽培者は大部分山東からの移民で昔は自然生のものを採取してゐないものであるが、近年は栽培をはじめ錦州の金持から金を借りて數年間この地に住み込むが產物はまた支那へ持歸つて販賣する

今年は事變その他の影響で產額は約二十萬斤に減少したが今後滿洲國內へ販路を擴げれば相當發展の可能性があり、通化省開發の一助となるであらう

大蚊子溝 といふ小村では石綿の工場を見た、工場といふより仕事場と言つた方が適當で山から掘出したまゝの石綿を庭に積んでありその傍に挽臼でこれを搗いてゐる石綿は軍事用その他重要な原料品であり五ケ年計畫によるこの地方の生產豫定額もすでに決定してゐるが紙上發表の限りでない

□

一行は連日のバス行に一樣に脊椎の疲勞を感じつゝ昨日に變る滿洲の農村風景の中を相も變らず搖られ續けた

到るところに居住許可地の立札と四角に仕切つた集團部落とが目につき舊家の燒拂はれた跡が哀れな殘骸を見せてゐる、昨年の復興工作で匪民分離のため涙を呑んで農民の懷かしい家屋を燒いて了つたものである、新しく住む家の不備な事と耕地の甚しく遠隔なことが集團部落形成に於る最大の難點であつたが、匪賊根絕といふ大事の前にはこの犧牲も仕方がなかつた、洪水その他による不作と惡疫の流行が同時に來たゝめ集家政策の與へる影響が倍大の印象を與へこの地方の住民は地獄に居る思ひをした、然し本年は曾つて見ない豐作で沿道の畑は皆堆い刈積みを見せてゐる、通化省八十萬の農民にも一陽來復し通化省開發の幸先よいスタートを切るであらう（…未完…）

新學制の實施で
奉天の省立六十校
新生第一步を踏出す

滿洲國々民敎育に飛躍的前進をもたらす新學制實施を目前にひかへ全滿敎育中心地とも言ふべき奉天省敎育廳では中央の方針に基き省下各學校の廢合整備を始め舊政權時代の遺物たる敎育制度の改革に大童の活動を續けた結果略々新學制實施準備も完了したので來る十五日頃省立各學校より正副校長全員を招集省公署會議室に於いて新學制に關する最後的打合會議を開催、新敎育方針の指示並に質疑應答をなし新學制に萬全を期することとなつた、なほ新學制實施と共に新生第一步を踏出す省立學校は左の六十校である

師範學校	四校
農科國民高等學校	十七校
工科國民高等學校	四校
商科國民高等學校	五校
水產國民高等學校	一校
女子國民高等學校	十一校
職工學校	一校
農科職業學校	七校
女子家政學院	十一校

本春以來の松花江貨客輸送數量

本年度開江より九月卅一日までの哈爾濱船業聯合局全河筋の貨客輸送量及び前年との比較增減左の如し

△貨物（單位噸）

哈爾濱移出	[illegible]	增 八、七六七
哈爾濱移入	[illegible]	減 三四、八〇九
中間輸送	[illegible]	減 二四、〇一九
合計	[illegible]	減 五〇、〇六一

△船客（人）

哈爾濱乘船	[illegible]	增 二、八三一
哈爾濱下船	[illegible]	減 [illegible]
中間輸送	[illegible]	增 [illegible]
合計	[illegible]	增 [illegible]

一五八五、五七三　增 [illegible]

右における哈爾濱經由による上下流への貨物及び船客の激增は奧地開發および人口增加に伴ふ旺盛なる勞働力および物資要求を物語つて居り、一方哈爾濱移入および中間輸送貨物の減少は河筋における小麥および雜穀の作柄不振による收量減と人口增加による食料品需要增ならびに勞力不足その他による石炭積込の澁滯などが主要原因をなして居り圖佳線開通により豫想された物資交流系統の轉換は從來の慣習的惰性、碼頭諸掛り高、哈爾濱の相場高、運輸機關の未整備等により本年度は殆んどその影響を見られない

北鮮製紙生產高

【京城支局】北鮮製紙の今期生產高は二千四百二十二萬五千六百ポンド內販賣高は二千二百十二萬六千三百四十六ポンド販賣殘は八百二十餘萬ポンドである、尚は惠山線の開通により原木の同鐵道輸送が可能となり現在の筏輸送と併行するが筏輸送の流出又は減水時の輸送不能等の懸念がなくなるので非常に有利になるものと見られてゐる

鰯の豐漁豫想

【京城支局】半島東海岸の鰯漁業は潮流關係で十月初旬頃まで鰯群の南下が例年より非常に遲れ不漁を懸念されてゐた處同月中旬頃から暖流に乘つて漸次南下し數日前から鰯群は咸南新浦及び遮湖沖合から咸北城津沖合にかけ約八十哩の間は魚群を以つて埋められ最初の懸念は一掃されて曩の不漁を一擧に挽回し早くも前年に劣らぬ豐漁を豫想されてゐる

京畿道の献納金

【京城支局】京畿道では曩に道內有志一同の醵出に係る愛國軍用飛行機基金二十九萬八千圓を去る十六日陸海軍へ夫々献納したが献納追加申込約一萬圓あるので更に高射軍機關銃四基、防寒用飛行服若干を献納することになつた

下旬貿易概算

【東京國通】大藏省發表＝十月下旬對外貿易概算左の如し（單位千圓）

輸出	一一九、八五九
輸入	八八、八三七
合計	二〇八、六九六
出超	三一、〇二二
一月以降累計入超	六八八、三五〇

なほ下旬重要品輸出入額左の如し

△輸出

綿織物	二〇、六六一
生糸	一五、二三九
人絹織物	四、九六九
機械類	二、八四五
罐瓶詰食料品	四、六九五
絹織物	二、三一五
メリヤス製品	一、九三〇
毛織物	一、四五三
陶磁器	二、二一四
綿糸	二、六六〇
玩具	一、五七一
人絹糸	二、一五一
木材	一、九三〇
その他	五、〇一四

△輸入

棉花	六、三七〇
羊毛	三〇
豆類	一、八一三
生ゴム	六七八
パルプ	五、六二四
木材	一、五四九
石炭	一、三〇四
硫安	二二五
採油用原料	七七三
油粕	五二四
小麥	五八四
麻類	四二七
砂糖	一、三六三
その他	六四、四八三

奉天電燈數
五十萬燈に激增

奉天における電燈數は滿洲電業公司設立當時三十八萬燈に過ぎなかつたが、その後增加の一途を辿り同公司設立滿三周年を迎へた今日迄に五十萬に達し全滿一を占めるに至つた、その增加振りは年に約四萬燈づゝで丁度鐵嶺鞍山の總點燈數が每年加算せられるわけで產業的に文化的に躍進する奉天の發展振りを如實に物語つてゐる

郵政生保好成績

去る十月一日より全滿各地の郵局で取扱を開始した郵政生命保險は、庶民階級の生活の安定、福利增進を目的とする國營の生命保險であるといふ特色が一般民衆に歡迎され、開始前から豫約申込みをする者さへある狀況だつたが、郵政總局ではこの幸先のよいのに力を得て一層管下郵政管理局、郵局等を激勵した結果、十月末日現在の成績は豫想外の好績を示し

契約件數	一萬六十四件
保險料	一萬九百五十圓
保險金額	百八十萬五千二百八十三圓

に達した、すなはち郵政生命保險は全國六十四都市で取扱をなし、その取扱郵局は無集配局をも含めて現在僅かに百十八局に過ぎないが、創業僅か一ケ月にして契約件數一萬件、保險金額百八十萬圓を突破したことはその取扱局數の比率から見て先進日本の簡易保險を凌駕するものと言へるので、郵政當局は今後の保險思想普及に相俟つて郵政保險事業の前途に非常の期待をかけてゐる

關東州鹽を供給
山東鹽輸入杜絕の對策

【京城支局】事變勃發以來山東鹽の鮮內輸入杜絕し朝鮮專賣局では宇野鹽蔘課長が東上大藏省と折衝の結果二萬三千噸の關東州鹽の供給を受けることに諒解成立し明年度の食鹽補給の途は開かれたが更に右山東鹽の輸入不能の場合は關東州鹽を輸入するに協定纏り明年度食鹽補給の對策は成れるもの＼今後鮮內食鹽の自給自足を講ずることが當面の重大問題とせられ關係當局では之れが研究に着手した

奉 明治節 祝

三井物產株式會社
新京出張所

新京三業組合
新京檢番
扇芳亭
一つ家
三樂
すみれ
桃園
桐壺
天昇
竹の家

御料理
扇芳亭
ダイヤ街
電話(三)六八九七番 四七〇三番

扇芳亭グリル
ダイヤ街
電話(三)五二九〇番

大新京料理店組合員

泰東	三ー二四七四	双葉	三ー二七八四
つた家	三ー二六五三	ときわ	三ー四九三四
蓼の家	三ー二五〇七	住吉	三ー三一四一
一力	三ー三三一九	勝樂	三ー二九六三
新三浦	三ー三一九八	大吉	三ー三一五九
豊翠	三ー三四一一	水月	三ー三八三〇
第二一力	三ー三〇二八	靜香	三ー六五九三
千鳥	三ー三〇三八	幾久代	三ー三七七二
玉家	三ー六四八七	金剛館	
曙	三ー二一五四	大和館	三ー五四二一
壽	三ー三九九七	松月樓	三ー三三三一
青葉	三ー二九四二	上海館	三ー二六五五
三浦屋	三ー二七一三	思君館	三ー二四二三
錦	三ー二九一六	日之出	三ー二〇六五
和歌の家	三ー三〇九五	曉星館	
東明	三ー二一三七	銀水	三ー五二二四
南海	三ー二四七五	新京	三ー三八四八
八千代館	三ー二〇四六	朝日館	三ー二三〇四
開花	三ー二一〇三	東海樓	
曾我の家	三ー二五八八	東洋館	
時雨	三ー二一八〇	萬仙閣	
鯉川	三ー三八五〇	初音館	
千草	三ー二六七七	樂園	
新杵	三ー三〇七一	有明	三ー二四四九
永樂	三ー五七二三	春乃家	三ー三二五九
彌生	三ー五五三八	朝鮮館	
大辰	三ー二九八八	明月	三ー四八四三

大新京料理店組合事務所　富士町二丁目　電(三)二三九三

石炭の焚き方（續）

日滿商事燃料相談部

家庭燃料講座

溫水煖房の場合

序手に溫水煖房の取扱方に就て注意すべきことを列擧しますと、

一、火格子（ロストル）に、火種が殘つてゐる時に火格子を動かすハンドルで灰を落し決して火搔を使はない樣にし、又燃えてゐる時に無暗に灰を落さぬことです。寧ろ若干の灰は殘して置いた方が燃え過ぎを防いで、上手な焚き方になります。

二、罐の溫度は新京邊では普通

十一月 五〇―六〇度
十二月 六〇―七〇同
一月 六〇―八〇同
二月 六〇―七〇同
三月 五〇―六〇同

が適當の樣です。尤も焚き始めには罐の溫度を一旦六〇―八〇度位迄に昇げて置きますと水の循環速度が速くなりそれから適當の溫度にして置くことが望しい焚き方です。更に殊外氣の溫度に照らして石炭の量を加減しダンパー等を調節して戴きたい。又罐の溫度は決して九〇度以上には昇げない樣にすることです。そのわけは溫水が蒸氣になり、又は天井裏に水が噴出したり各部に破裂を生ずる慢れがある爲です。

三、灰出口や、投炭口を無暗に開閉しない事です。稍もすると冷い空氣が入り過ぎる惧がありますから。

四、投炭口の開閉には、時たま罐內に瓦斯が充滿し、開けた途端に吹き出して思はぬ災害を招く危險があるから、身體を罐の正面より横に向いて操作する心掛が肝要です。

五、罐の掃除を怠らぬことです。掃除口其他罐內部に附着する煤やタール分の爲に罐の效率が一割位は低下することが少くありませんから火種のある時に掃除をして戴きたい。

六、溫水罐內の水は特別の場合を除いて秋口に一回給水したら其の後に一ケ月に一回位補給するだけでよい。

給水の方法は給水瓣を開けて水を入れてやり膨脹水槽があつて之に水位計がある場合には中位より少し多い位に、又膨脹水槽が見えぬ場合には溢水管から水が流れ出る迄給水し水が溢れ出したら止めるのです。極寒の時節家を空けて罐を焚かぬ場合には必ず水を全部拔いて置かないと凍結し修理に大變な手數を要することになります。然し夏分罐を使はぬ時は水は入れた儘にして置いた方がよろしい。

冬にこそ…お部屋の風致を

金魚の飼ひ方

金魚は在來の社會通念によると夏のものといふことになつてゐますが、かへつて多のやうな室內の風物に乏しい時期こそ面白いものです。また管理も夏と違つて多から春は非常に世話が燒けない、さういふ點からも、むしろの方がよいといふことになります。

（冬）

多の金魚の飼ひ方としては、十一月の末ごろまでは食慾が非常に旺盛なのでこれに應じて餌を相當與へてやる、少しぐらゐ食ひすぎてもそのために殺すといふことはまづない。これが水溫の高い夏ですと、直ぐ殺してしまひます。餌はランチユウ、オランダ等には、是非イトミミズを、その他の種類にはソバなどですが、これには毎日適當な混合餌料が金魚屋、デパート、釣道具屋などで、一般に賣られてゐますからさういふものを求めた方が世話がかからない。そして食べるだけ食べさせて

（肉）をつけて置く、十二月以降は食べる範圍でやりますが大抵は食べません。つぎにそのころから、外飼ひをしてゐるとすると、北側に霜除けをし、南側に傾斜をつけてこの方から光線をとるやうにする、むろん雪や雨の入らぬ設備は必要です。水は十二月ごろまでは一ケ月二三回とりかへるのですが、これには半分排水して半分給水する方法がよい、一月に入つたら換水は一二回でよい、二月も同樣、そして三月の半ごろから、一週間に一回といつた風にすると

（間）違ひありません。

水は水道ですと多は少し外の水よりも溫かい程度なので、そのまゝ使用してもよい。

けふの番組

（M・T・CY 新京放送局 三日（水曜日））

朝

六、明治節
六、五五ニユース（東京）
七、〇〇ラヂオ體操・入港船のお知らせ（大連）
八、〇〇氣象通報
八、〇五朝の音樂（大連）
九、三〇子供の時間（大阪）
幼兒童話 オハタヒラヒラ 芥川愛子
一〇、〇〇記念講演（東京）
明治天皇の御治績 樞密院顧問 法學博士 淸水澄
一〇、三〇第六回體操祭實況（東京）≡靖國神社境內より中繼≡
一一、一〇經濟市況（東京）
一一、二〇趣味講話（東京）
維新志士の詩歌 中島利一郎

晝

一一、五九時報（東京）
〇、三〇ニユース（東京・新京）
一、〇〇雜樂（東京）
一、太食調（調子）外 宮內省樂部
一、二五女聲合唱と管絃樂（大阪）
合唱 神戶女學院音樂專門部
ピアノ伴奏 羽室美津子
伴奏並管絃樂 大阪放送交響樂團
指揮 宮原禎次
一、女聲合唱 美しきスコットランド民謠 宮原禎次編曲
二、管絃樂 出征の友に捧ぐる交響詩（昭和）宮原禎次作曲
一、五〇義太夫（東京）

夜

二、二〇講談（東京）
近世俠客 邊見の貞藏 悟道軒圓玉
四、〇〇ニユース・氣象通報（新京）
六、〇〇子供の時間（東京）
近世日本の英傑（十一）兒玉源太郎 脚色並演出 東京放送童話研究會
六、三〇講演
非常時と精神生活 高橋鼎三
七、〇〇ニユース（東京）
ニユース・告知事項・番組豫告（新京）
六、二五コドモの新聞（東京） 村岡花子
七、三〇明治節奉祝軍歌の夕（新京西廣場滿鐵俱樂部より中繼）
一、日本男子 新京幼稚園
二、鐵兜 八島、三笠小學校
三、非常時日本 新京公學校
四、皇軍戰勝の歌 新京普通學校
五、進軍の歌 白菊、櫻木、順天小學校
六、婦人從軍歌 新京醫院看護婦有志
七、露營の夢 敷島、錦ケ丘高等女學校
八、靑年學校女子部 關東軍々歌 室町、西廣場小學校
九、拔刀隊 新京中學校
十、勇敢なる水兵 新京商業學校
八、二〇舞台劇（東京）
島衞月白浪 河竹默阿彌作 招魂社鳥居前の場
明石島藏 市川壽美藏
松島千太 中村もしほ
外大ぜい
九、〇八長唄（東京）
放送文藝懸賞當選作 伊達孝子作
明治節 杵屋佐吉作曲
唄 杵屋勝五郎
三味線 杵屋佐吉
囃子 連中 外
九、二九時報・ニユース・ニユース解說（東京）
ニユース・氣象通報・告知事項・番組豫告（新京）
一〇、二〇ニユース再放送
アナウンサー 宮岡 野村 上森

ラヂオの御用は 東京無線 電(3)四九二〇 五三八九番

長唄 明治節

（後九・〇八（東京））

伊達孝子作詞
杵屋佐吉作曲
稲原百之助作調

唄 杵屋勝五郎
三味線 杵屋佐吉

幾千代も祝ひまつらん明治せつ、御代明らけき菊の花、千もと八千本香にいでて、湧き代々木の神垣や、宮居たふとき御しめ繩、仰ぐあしたの空高く、霞にまかふ大鳥居、天なる虹をかけ渡す、參宮橋のゆきかひに、きびす重なるにぎはひも、治まる御代の松のいろ、四方の景色もとゝのひて豊旗雲のなびきたる森の中道分けゆけば代々木と指しゝ老木こそ御代の嘉例を、うつし文、神錦かしこくして、社殿の御前に、みいづはあふれかゞやけり、千代に八千代にさゞれ石の巖となりて苔のむすまで、千早振る神にさゝげて惜しからぬ命にやどる露の玉、のちの代かけて、ねがひ祈らん、有難や心もいとゞ眞清水に、おろがみまつる大君のまします方ぞあやに尊き、千代千代とうたふ小鳥の、枝うつりときはかきはのほの見えにうつし繪畫館、南參道北參道西も東も神園のこゝろぞもろき、菖蒲池、そめて鄕のあやにしき、民草のしげりそうこそ葦原の國のさかゆくもとゐなりけり、み歌ほのちの敎へ草、國榮ゆれば、草木色を增し、賢聖も山より出でて君に仕ふとかや、ためしを北に南に、國の境を守る子も菊の盃千代の影、神の惠みを仰ぎつゝ汲むや千壽の菊の酒、島のをどりを、ひとおどり、唄ふ友鳥友千鳥、仲のよい／＼同志（合方）神をあかめの里神樂、遠音太鼓や、ラツパの音色のジヤズも色添へて、ふむは日本の足拍子、歌謠の振りの袖さへ長く、今日をいはひの國の秋晴れ

舞台劇

島衞月白浪

≡招魂社鳥居前の場≡

後八・二〇 東京より

市川壽美藏外

明治節の夜の演藝として明治時代に發生した演劇のうち散切物の代表作として河竹默阿彌の島衞月白浪を選んだ、即ち此作は作者の世話狂言中の代表作であり散切狂言中の白眉であるともいはれ默阿彌が白浪狂言の書き納めと稱して書いたともいはれてゐる位有名である。全幕を通じて五幕よりなつてゐるが今晩放送するのは第五幕目招魂社鳥居前の場即ち作者獨特の名臺詞にあふれてゐる所をお聞かせする。初演は明治十四年十一月新富座で代言人望月輝を「團十郎」明石の島藏を「菊五郎」松島千太を「左團次」辨天お照を「半四郎」にて上演し大好評を得たものである。內容は明治文化の餘榮により惡人が善人にたち戻るといふのを筋にしたものである。

□……明石の島藏は松島千太と共謀して質屋福島屋に强盜に押入り千兩といふ大仕事をなし主人の向後を一太刀拂つて立ち去つたが因果應報はてき面で同じ時刻に明石村の島藏の家では倅の岩松が棚から落ちた出刃庖丁で大怪我をしてゐる。島藏は後にこれを知り心から改悛の涙をながし今日零落した福島屋をたづねて人知れず金子を惠んでせめてもの罪ほろぼしをする。

□……一方松島千太は奧州路へ旅かせぎに出て白河の宿で旅藝者の辨天お照となぢみ後東京でお照が代言人の望月輝のおもひものになつてゐると聞き强請に行つたが望月は少からぬ金持らしいので强盜に押入らうと昔の相棒明石の島藏を誘つた。既に改心してゐる島藏は千太を招魂社の鳥居前に待ち合せ諄々と悔悟をすゝめたので千太も前非を悔いて二人して自首して出る

季節の醫學講座

罹り易い幼兒の病氣に就て

太田小兒科醫院 太田友安

肺炎 (2)

(母親) 子供の肺炎を心配する氣候になりました。何にか御注意や、お話をお願ひ申します。

(醫師) 毎年繰り返されますが注意を新にしなければなりません。子供のために充分警戒せねばなりません。

(母親) 肺炎の死亡率は如何でせうか。

(醫師) 依然多いですね、殊に誕生前後或はそれ以前の赤ん坊に多く、直接肺炎のためでなくそれから心臟衰弱を來たすとか、幼兒の消化不良を來たすか、全身の衰弱のため死亡する樣な事になるのです。

(母親) 肺炎は感冒から次第に進んで行くわけでせうか

(醫師) 凡そ肺には幾つもの肺葉があり、左の方には二つの肺葉があり、右には三つの肺葉があります。その中の右なれば右、左なれば左が冒されるのが急性肺炎です。普通は加答兒性肺炎で、是は主に風邪で氣管枝を冒され氣管枝から毛細氣管枝に下つて來ていよ／＼肺炎に進むといふ順序になつてゐます。

(母親) 傳染は黴菌から來るのですか。

(醫師) 黴菌だけではありません。百日咳、麻疹の場合には同じ氣管枝炎でも特殊な立場にありますから、病氣の性質は自ら惡性のものになります。從つて普通の加答兒性肺炎よりは死亡率が多いのです。加答兒性肺炎の場合には「インフエルエンザ」菌、肺炎双球菌等の肺炎の菌があつて一定されてるわけではありません

(母親) では肺炎にいよ／＼なつてからの手當ではなくそれを未然に防ぐといふ方法はありませんでせうか。

(醫師) 先づ風邪を引かぬ事です。子供の日頃の體質が非常に問題になります。殊に榮養が惡いと肺炎にかゝつた時抵抗力がないのですから病勢も急に惡化しますそれから年齡の少ない時肺炎は惡くなり易いもので殊に注意しなければなりません溫室育ちの子供は風邪も引き易く、厚着の儘で運動すると汗をかきますが、汗の後で風邪を引かせる事が多い樣ですから常日頃から皮膚を丈夫にする事に心がけなるべく厚着をさせぬ事 夏から冷水摩擦をしたり、乾燥した皮膚を摩擦するとか、寢る時は寢間着と着更へる習慣をつけるとか、又「ヴイタミンD」を服用させて、皮膚の抵抗力を益々强める等が風邪を引かぬ豫防法であります。

(母親) 麻疹の場合の肺炎併發を防ぐ方法はありませんか。

(醫師) それは前以つて、麻疹を豫防する事によつて避けることが出來ます。初期に、或は流行して來た時に直に麻疹にかゝつて治りかけて居る子供の身體から、その免疫素即ち快復期患者の血清を注射しておけば麻疹を防ぐ事が出來ます。不幸にして間に合はず、罹つたとしましても非常に輕く肺炎を起すことは殆どありません。この血清注射は麻疹流行時の豫防法として是非おすゝめ申します。次に百日咳の場合の肺炎併發の豫防法は、百日咳になつたら風邪を引かせぬ樣注意して常に體溫を計つておく樣にせねばなりません。氣管枝加答兒は肺炎の前提をなすものですがその時の微溫を放置してはなりません。百日咳は注意によつて罹らずにすむものですから家庭で注意して豫防を工夫されるが第一です。百日咳の流行時には母親が注意して咳の出る子供に近づけない事です。學校に行つてる子供が百日咳を貰つて來て乳兒に傳染さすことが多く困りますが、上の子供が咳をする樣な場合にも早く注意しなくてはなりません。(つゞく)

産婦人科 性病科
沖津醫院
院長 醫學博士 沖津亘
室町二丁目 電(3)5689

奉祝明治節

滿洲中央銀行
總裁 田中鐵三郎
副總裁 蔡運升

東洋拓殖新京支店

滿洲興業銀行南廣場支店

滿洲興業銀行日本橋通支店

橫濱正金銀行新京支店

中央銀行南廣場支店

新京銀行

日滿商事株式會社指定販賣店
新京石炭商組合

廣告文案論 (一)

滿洲映畫協會宣傳課　山下明

廣告に於ける媒體（MEDIUM）とは、廣告主が特定又は不特定の多數人に對して自己の主張せんとする廣告的事實を傳達するに利用する媒介物一切の總稱である。そしてその最も原始的なものが人間の口であることは、古く古代ギリシヤに於て既にクライヤー（CRYER）なるものがこの目的の爲に存在してゐたといふ。廣告史に於ける記錄を俟つまでもなく容易に考へ得られることであつて、近世に於ても尙存在するストーリート・クライヤー（東西屋）の如きはその延長である。然るに時代の進展は敎育の普及に依り一般の讀書力並びに理解力を增進し、科學の進步、機械の發明は印刷術に大進步を齎し、加ふるに商業機關の發達に伴ふ取引區域擴大の爲に、必然的に東西屋や店頭での叫びの如き幼稚なる媒體はその存在價値を滅じ、之に代ふるに印刷物又は文字に依る廣告媒體が出現し、それが近代廣告に於ける媒體の根幹となりその殆んど全部を占むるに至つたのである。即ち今日一般的に使用せらるゝ媒體を擧げれば

（一）新聞紙（二）雜誌（三）機關紙（四）宛名廣告（五）特殊印刷物（チラシ、案內狀、挾込印刷物等）（六）屋外固定廣告（七）店飾廣告（八）ノベルテイズ（景品廣告、進物廣告）（九）娛樂機關應用（映畫、演劇ラヂオ）等であり

その中新聞雜誌廣告に投ぜられる費用は全廣告費の七十五%を占めてゐる。之に依つて見ても明らかな如く、新聞雜誌を媒體とする廣告はその大部分を占め、殊に新聞は「媒體の母體」と稱せられ、從つて本欄に於ても主として新聞雜誌廣告をその研究の對象とする。

「新聞を讀む動物」は即ち近代人の別稱である。左様に現今の社會生活とヂャーナリズムとの關係は緊密なものであつて、人々にとつて每日の新聞を讀むといふことは最も習慣的な事柄の一つである。そしてその記事を讀むといふ習慣と同時に廣告を讀むといふ習慣も大抵の人が之を持つてゐるのである。近代廣告の特徵として廣告に依り市場に供給さるゝ商品は、原則的に常に消費者全般の生活に寄與し、所謂利用厚生の實を擧げるものであり、又擧げることを目的としてゐるものである即ち廣告は人々の生活の消費面と密接不離の關係にあり、從つて自己の消費をより合理的、より文化的になさんとする近代人が廣告に關心を持つに至るは蓋し當然のことゝ言はなければならぬ。

人々が廣告に依りて享くる利益は單に斯の如く自己の消費する商品に關する有益なる商品知識、即ち商品撰擇上のよき鑑識眼を得るに止まらず例へば藥品廣告からは通俗衞生、簡易治療の方法を、出版の廣告からはその書の內容の大略を窺知すると同時に著者の思想並びに時局の一般的情勢を、尙ほ遊覽廣告、映畫廣告等皆夫々ニュース的價値を有して、進んで人々をして廣告を讀ましめ、人々の文化的生活に役立つてゐるのである（未完）

民衆娛樂親話會

(三) 娛樂に淫する傾向

板垣　杉村さん少しですが滿人の城內で調べた嗜好をお知らせします、今までのと少し距離がありますが、その報告を申しあげる前に、民衆娛樂がボンヤリしてゐます、今迄取上げてきた藝術の話も民衆娛樂で張燕舫さんの云はれた劇、映畫も民衆娛樂に入れなくちや、それが一つ、それから在來滿洲にゐられる人の娛樂をお話しになつたが、滿洲のやうに複合民族は横の誰にも喜ばれるものを、大たいさういつた見透しをつけてお話を致します、調査したものに滿系の映畫館五つ、劇場二つ、それから茶館があります、滿系映畫館で意外とするところは封切があまり喜ばれないことです、即ちどんなに古くてもいゝといふことで滿洲に入る映畫系統は上海映畫で現在のストツクは六百、廣東から二本きて一本は不許可になつたものもありますし主題歌を押へられたものや上映禁止のものもあります「漁光曲」これはレコードは流布してゐますが禁止になつたもので、そのテーマは漁夫の働いても働いても樂にならないところを使つてゐます、もう一つは「大路」これは主題歌は發禁になつてゐるが樂譜はどんどん出てゐます、問題になると思ひますが、滿系の學校の先生の樂譜の中にも入つてゐました、で映畫を押へても他を出すんぢや統一がとれません「十字街」人情悲劇で胡蝶等が出演してゐます一般に戀愛ものが喜ばれ役者がいゝのも持てます、胡蝶の吹込んだもの何でも賣れる相です、そしてさつきの評詞小說、古典劇と評戲文明戲、其他馬戲、輕技、魔術等が民衆娛樂として考慮の中に入るべきものと思ひます

奥村　板垣さんのお話を裏づける話ですが、最近國防婦人會で三週間程講習會を終へ卒業式のとき漁光曲を皆でかけました、警察からも來てゐられましたが

長谷川　私の方は禁止になつてゐます、とてもいゝものですが

板垣　それで結論的にレコードの製作所を作つて質的にも量的にもいゝものを作つてゆくやうにしなくちや

眞殿　滿人は映畫に封切や再映の魅力がないと云はれましたが、それは一面にさういふ傾向もありますが、映畫の供給が足りないのですそれから娛樂に淫すると云ひますか、每日、先日私の所でやつたときにもやつて來て金がなくなれば十錢のところに入るといふ風に同じものを何回も聽き味ひます

赤川　他に見たり聞いたりするのがないから

坪井　日本でも田舍の村芝居では何回も見に行きます、隣り村に移ればまたそれを見に行く

藤山　英國でストラドフォードのシエクスピヤの墓に參り歸りに自動車の中で面白い風俗を見たので下りて見ましたが、メリーゴーランドのぞき、などが至るところにあり、日本と同じにのぞきはパチパチやる、またハムレットなどの物眞似を劍を拔いてやつてゐる、古風な金鐵金をやる、國際見物場のクラッシックな所でかういつた原始的なそれをやつてゐる、保守的な英國だからと思つたが、いまだにそれが保存されてゐるのはいゝことだと考へます、日本は西洋のものが入つたので無定見に捨てゝしまつたが、後に下手ものゝ味が分つたやうに鄕土の持つたものが、寫眞や繪のやうにファンタージヤを起さす以外に面白さがあるので低度なものでも改善することゝなんか拔きにして滿洲ぢや保存することを考へたらいゝと思ひます、私の國には東京のとは異ふ神樂があります

奥村　滿洲にも獅子舞はあります、娘々廟に出ます

眞殿　滿人はのぞき眼鏡を大連あたりではよくやつてゐますが、あれは後になるとけしからん繪を出します

米良　鄕土研究所では音樂には音樂家がゆき樂譜に寫し他の專門の人は例へば圖案家はその着物の模様を記錄的に取つてゐますが、滿洲でも古いものを記錄してをいたらいゝと思ひます、日本の青年團がやつてゐるやうに、さしあたり協和會あたりでやつて下さつたら

古本買入
古きと賣つて新智識を!!
東一条通り
巖松堂書店古典部

鞦韆の幻

遠藤美津男

雨に濡れ
規定の髷を負うて
微笑は凄まじく蒼ざめてゐた
同胞を抱き同胞に縋り
前進する彼等の額は
明日太陽のあることを知つてゐる
蜥蜴に戯れ貧慾の魔女
藍に怯え鋭い光に怯え
白い泡の泡の霧の霧のむらからの世界を知つてゐる
奔放な惡戲
交職される人生のざれ事
ガボガボと鳴るクロールのあふりを喰つてこの惡戲に生命の灯が飄る

風物詩

―川端康成「高原」（『文藝春秋』十一月號）―

作者はこゝに端麗な筆致で一九三七年夏の輕井澤を描き出してゐる。支那事變の波紋は其處にも押し寄せたといふのだが、このしやれた夏の町に住む各國人たちは何れも靜かな姿態であるらしい。これといふ筋などがあるのではなく、町のひとときの風物詩。それを眺め想ふ作者。作者身邊の二、三の人物それが要領よく書き綴られてゐるだけのこと。これは確かに新しく装ひつゝ日本文學の傳統を正しくまもる作品の類であるに違ひない。小說といふよりも、小說と隨想との中間に位するものと言つた方がいゝかも知れぬ。このやうなものに時代積極性など、人は求めるべきでなからう（北野人）

學藝消息

△島田滿氏　凌源の電々管理局に轉勤することになつた同氏は卅一日任地に向つた

本欄紹介希望の新刊は本社編輯局宛一部御送附相成度し（係）

△月刊滿洲（十一月號）金子定一「果して西住西東は東か」庄司通雄「奉天萬華鏡」和田進「少年移民の生活」青木公「翡翠の指輪」その他を盛る、ゴシツプ集も例により賑やかである（撫順東八條通四七月刊滿洲社、三十五錢）

咳（せき）
チミツジン

小兒のせきは早い手當が一ばんです、せきを始めたら、感冒、百日咳、肺炎の危險信號が揚げられたものと考へて急ぎチミツジンを與へて下さい。
執拗い咳でも一日三四回も與へると良く効きます
寢る前に一匙を與へると夜中によく作用しせきが止まります。
味が甘いので小兒は喜んで服み多少與へ過ぎても無害です。
三〇〇瓦…一円八十錢　一五〇瓦…一円　藥店にあり

新案登錄品
全滿洲內交換電話機
文化フォン

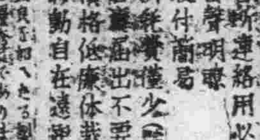

實用向輕便品
●各部連絡用必需品
●音聲明瞭
●取付簡易
●經費僅少（電話料不要）
●官署届出不要
●價格低廉体裁優美
●移動自在遠距離可
文化ベル
●固定式　●壁下式　●卓上式　●交流專用　●直流專用
製造元　文化工業株式會社　大連市山縣通一六六
代理店募集
東來洋行

廣告の御用は電話(3)三三〇〇番へ

奉祝明治節

新京賽馬俱樂部

新京旅館組合

公債株式現物問屋　畑園太商店　中央通（郵便局前）　電話3長二三四九番　六六一五番

御料理　大辰　馬場タケ　三笠町四ノ一四　電話3二九八八番

銀パレス　電③三五六〇　六九二〇　六九三〇

ハリウッド　電③六六二九

ニユウ銀座　電③五二六三

新京料理店組合

新京驛區長一同

新京興安大路一一六號　滿洲行政學會　董事長　大谷仁兵衛

白十字喫茶店　新京祝町三ノ二　電話（三）六二三八番

新京菓子商親和會（いろは順）　日進堂　岡女庵　吉野屋　江戸屋　峰長春堂

中央ホテル　松原テル　新京中央通り五四　電話長（3）四一一一番

喫茶と御食事　ミユージック　日本橋通り南廣場角　電話（三）二八八〇番

滿蒙ホテル　中央通り　電話三三五一一番

新京特別市自營衙　新京市立醫院

東亞煙草株式會社　新京出張所

新京輸入百貨店

日本赤十字社　滿洲委員本部　新京北安路五〇一

新京豐樂路　大阪屋號書店　電話②五〇八四　振替大連三八〇三　新京二三九

新京銀座　平本　電話（三）二一六三　二一五八番

合資會社　森洋行　新京支店

北原紙店

穴澤喜壯次

大連之部

大信洋行　石田榮造　大連市監部通四九

大連中央電報局長　藏居滿

大連中央電話局長　松尾勝三

星直利　大連市若狹町三五

西田英雄　大連市若狹町三五

小林又七支店　太田信三　大連市若狹町三三

花田印刷所　花田榮太郎　大連市監部通一九

デルコ　大連市連鎖街

奉 明治節 祝

新京特別市長 徐紹卿

副市長 關屋悌藏

朝鮮總督府出張所長 在滿日本大使館朝鮮課長 關東軍司令部囑託 高橋敏

南滿洲鐵道株式會社 新京支社長 山口十助

關東局職員一同

新京各學校長一同

合資會社清水組 黑岩正夫

株式會社三中井新京支店 支配人 河井文三

社團法人 滿洲土木建築協會 新京分會

大連製氷株式會社 新京出張所 新京吉野町六丁目三番地 電話(三)二七八六番

滿洲煙草股份有限公司

亞細亞タクシー 朝日通り領事館前 電話(三)二五二四・二五二五番

新京共同木材株式會社

(いろは順)
豊樂劇場
長春座
帝都キネマ
朝日座
銀座キネマ
新京キネマ

新京舞踏場組合 (いろは順)
キャピタル
新京會館
モンテカルロ
扇芳會館

新京醫師會

銅版・凸版 北澤寫眞製作所 新京曙町四ノ九 電話(三)四一二四番

滿洲航空株式會社 新京飛行場

新京藥業組合

ニッケギャラリー 大同大街 電話(三)二九一六番

關東軍司令部 滿洲國治安部 御用寫眞師 新京・岡寫眞所 電話(三)五三〇三番

株式會社 福昌公司 新京支店 新京八島通四十二番地 電話 自(三)、五六七四番 至(三)、[illegible]六七九番

新京[illegible]社 植村近平

金泰洋行主 石黑仙治郎

有川特許法律事務所 辯護士 法學士 桑野四郎 所主 辨理士 辯護士 有川藤吉 辨理士 コンサルチング エンジニア 高梨福雄 日本領事館前 電話(三)五〇四八番

合資會社 松茂洋行 東二條通り三 電話長(三)二〇四二番

三友社印刷所 永樂町三丁目 電話(三)三四三八番

石炭部 羅紗部 建材部 加藤洋行 日本橋通り二五 電話長(三)二〇三二番

新京特別市大同大街 大興公司ビルデイング內 株式會社 滿洲工廠新京出張所 電話(三)三四六二番

新京洗染業組合

日本タイプライター 株式會社新京出張所 新京朝日通り八一 電話長(三)三三八番 (三)二五六八番

新京煤油總批發股份有限公司 新京石油販賣組合

東亞興業株式會社 新京出張所

新京洋服商組合

三菱商事株式會社 新京支店

在新京日本總領事館

新京日滿理髮營業組合

新京新發路一〇五號 菅沼タイプライター 滿洲直賣所 電話長(二)四四五二・四四五三番

新京齒科醫師會

旭ホテル 旭食堂 新京驛前 電話(三)二七四六・二七七八番

時計・寶石商 岩間商會 中央通り二三 電話(三)三〇四七・六四二六番

新京自動車株式會社

滿鐵新京醫院

新京地方委員會 議長 大原万千百

滿洲酒 日本晴 一福鶴 醸造元 石川酒造場

新京取引所 信託株式會社 專務取締役 山下善代

新京驛構內賣店 久保田ケサエ 電話(三)三一三七番

新滿社 荒川衛次郎 祝町二ノ一四 電話(三)二三八七番

中谷時計店 日本橋通り一七 電話長(三)三八五四番

鳳三堂 祝町二丁目 電話(三)六八〇七・四三二三番

田中卓二 新京祝町二丁目一八 電話長(三)二一四三番

大島洋行本店 新京中央通二七 電話長(三)三一一〇番

合名會社 天野商店 新京老松町三ノ二 電話(三)六二一一番

新京老松町一〇 法令法規 圖書出版 大同印書館 電話(三)五六五四番

新京金融組合

福信金融株式會社

日本赤十字社新京支部

早川齒科醫院 錦町二丁目七番地 電話(三)三三九六番

村岡呉服店 新京吉野町 電話(三)二二二四番

綿布團 世帶道具一式 酒井商店 吉野町二丁目 電話(三)二四六四番

新京車馬組合 新京蓬萊町一ノ三 電話(三)三四三二番

建國精神宣揚週間 愈よけふから開幕
銃後の强化へ各機關總動員 一週間の諸行事多彩

市公署が協和會首都本部の協力を得て擧行する建國精神宣揚週間は愈よ三日より一週間に亘り擧行せられるが第一日は午前八時より滿洲國側各小學校に於て約三十分間に亘り國旗掲揚、國歌合唱、宮廷遙拜、建國體操等あり、午後三時より四時迄協和會館に於て時局に相應しい懇談、講演、映畫會等催し、徐市長が學校、教化團體代表、中小學校長に對し講演を行ひ、午後七時三十分より約二十分間に亘り孫民生部大臣のラヂオ放送がある尚國防婦人會、婦女會を中心とする國都オール女性の建國精神宣揚週間に合流して來たので行事は目下計畫中であるが多分谷總務廳次長から時局に相應しい講演を聞くことゝなる筈である

須永部隊長夫妻 兇漢に襲れ斃る
犯人は直ちに逮捕

【二日午後三時關東軍發表】須永部隊長夫妻は奉天市三經路自宅に於て十月卅一日午前四時半兇漢に襲はれ夫人は即死、部隊長は瀕死の重傷を受け同日遂に落命せり、急報に接したる奉天憲兵隊は直ちに一部を現場に急行せしめたるとゝもに在奉天警務機關首腦者の來集を求め犯人搜査の諸準備を完了の上、憲兵隊本部に搜査本部を置き機を失せず日滿各機關全力を擧げて一齊に活動を開始し遂に午後三時半犯人逃走潜伏先の北陵西方御花園部落を突きとめ奉天署川崎吾喜部長、李在龍並びに金用洙の兩刑事の一隊により犯人を逮捕せり、身柄は拐帶せる現金とともに商埠地憲兵分隊に押送、直ちに取調べたるところ前記兇行の目的は金品の竊取にありたることを自白せるも之が使嗾關係等に關してはなほ取調中なり

國婦蒐集の莨吹殼 處分方法決る
各地廢物利用奉公會に賣却

國防婦人會が過般より全滿一齊に蒐集に努めてゐた煙草の吸殼は現在までに相當な量にのぼり、各地支部に保管してその處分方法について研究中であつたが、今回國防資源廢物利用奉公會が一手に引受けることゝ決定した、同奉公會は新京、哈爾濱、奉天、大連四都市に事務所を持つてゐるので國婦各地支部ではそれ〳〵近接事務所に引渡し、價格も全滿一律に一斤に付き七錢と決定、その收入は支部事業經費に充當することゝなつた、國婦新京支部でも直に現在保管中のものを東五條通吉林マツチ會社内奉公會新京事務所

日滿軍警慰問袋 續々として集る
附屬地方面のみ成績不良

國防婦人會新京支部、滿洲國國防婦女會首都支部、特別市公署、協和會首都本部、聯合町內會の五團體共同で募集中の日滿軍警慰問袋はその後着々好成績をあげて官廳方面擔當の市公署、協和會及び特別市一般方面擔當の婦女會ではその整理に多忙を極めてゐるが附屬地市民方面は同募集趣旨の徹底してゐない向が相當有るので同方面擔當の婦人會町內會は募集方に困難を感じてゐる、然し現在各家庭を個別訪問して努力してゐる爲め十日の〆切までには良き成果を見られるだらうと期待されてゐる

尚その後の主なる募集數量は協和會興安局分會の六十個と現金五十九圓、建設局分會の七十個と百五十六圓、內務局分會の百三十個、鑛業開發會社の三十個と百二十圓、大同學院の二十五個婦女會長通路分會の百八十個等である

外資、民間資本動員が 滿洲開發の道
鮎川氏、記者團と會見

新京中の鮎川義介氏は二日午後二時半よりヤマトホテルに於て在京記者團と會見、一時間半に亘つて滿洲產業株式會社設立經緯、經營方針及び滿洲開發の抱負等に就いて左の如く說明した

こんど滿洲國、重要產業を日產が經營するに就いては滿洲國の開發に當つて滿洲國のイデオロギーと日產コンツエルンの行き方が合致し、つゝ個々支那事變の勃發によつて滿洲國產業五ケ年計畫の資金策に支障を來し之が根本的打開が直接の動機となり急速に話が纏つたものである、即ち滿洲國の開發には周知のやうに莫大な資金を

必要 とするがこれを內地より直ちに吸收することは現下の狀態で至難のことで今更滿識といふやうな事は早急に行かず一方支那事變の勃發によつて生產力擴充は益々必要となり產業五ケ年計畫は事變のために滿洲の產業開發がネグレクトされるべきものでなく日產が國家に代つてやることになつたのだ日產と滿洲の關係はこれまで同和を引受けて本格的自動車の製造に乘出しては滿洲の話などもあつたが、滿洲での工業は他を利用するといつたものでは駄目で材料の製造から總括的大規模にやらねばならないと考へ情勢をみてゐたわけだ

日產 と滿洲國のイデオロギーとは、日產の資本金二億二千五百萬圓が五萬の株主すなはち大衆資本であり財閥の色彩がなく、之が滿洲國の產業が個人主義による獨占を許容しないのと一致し政府出資二億二千五百萬圓と合せて四億五千萬圓の會社を作るのだがこの株式資本の動員によつて今後增資その他の方法で二倍、三倍と資金を吸收することが出來、且つ日產の有價證券擔保により社債發行、日銀の工業手形割引等により先づ資金には心配がない、次に人的便宜に就いても內地技術者の動員は現下の狀況では不可能だが各部門にわたる經驗があり指導その他に都合がよく從來の日本式を

脫却 して米國式に綜合經營にやる積りである、なほ國家の保證は國家事業を民間資本を動員してやるのだから當然で一割配當の保證は從來滿洲では六分以上の配當は不能だとの世評を破つたわけだ滿洲の開發は民業資金の動員、國家の保證、外國技術及び資本參加の一致以外に途はなく、これが治外法權撤廢以前の好機に實現したといふのが新會社設立の動機である【寫眞は記者團と會見中の鮎川氏】

外資導入工作のため 鮎川氏近く渡米

【東京國通】日產社長鮎川義介氏は滿洲重工業國策會社設立が決定したので一日空路新京に向ひ滿洲國政府、關東軍滿鐵方面と種々打合せ、愈々日產本社新京移轉ならびに新會社設立につき急速に各般の準備を進めてゐる、しかして今次國策會社の出現と關聯し各方面から多大の關心を拂はれてゐるのは滿洲產業機構のかゝる英斷的變革に外國資本の導入を歡迎してゐることである、鮎川氏としてはさしあたつて、日產會社の善後處置に忙殺されるほかあるまいがこれが一應片付き次第資金工作の重大使命を帶びて渡米、同國財界と折衝を開始することとなる模樣で渡米時期は恐らく今年末か來春早々となる、しかして資金導入の方法については滿洲に於ける重工業資源を擔保とする機械その他生產材料のクレヂット設定あるひは滿洲各種重工業會社の米國資本家による株式引受けなどが考慮され、米國の優秀技術の輸入についても考究されてゐる鮎川氏はかつて米國に於いて硫黃の研究に專念したことがありまた自動車を始め事業關係に於いても頗る緣が深く渡米が實現すればその成果には大いに期待されるものがある

全滿戰士五百名 一堂に火戰展開
協和會の道場開き 記念武道戰迫る

協和會道場開き記念第一回協和會武道大會は七日協和會館に於て全滿協和會柔劍道の選士五百餘名一堂に會し華々しく開催される、大會の次第は選士入場、國旗敬禮、國歌合唱の後坂田大會委員長の開會の辭、甘粕會長の挨拶、濱田柔道審判長より審判に關する注意があり海保劍道審判長より劍道審判につき注意があり選士試合場に入場、第一會議室にて柔道講道館投の型（取占部五段受野崎四段）合氣武道の型（取富木先生受米川先生）大日本帝國劍道の型（打海保五段仕高木四段）があり試合開始優勝旗並に賞品授與坂田委員長の閉會の辭があつて大會の幕を閉ぢる豫定である、なほ大會役員は左の如くである

▲名譽會長于中央本部長▲會長甘粕總務部長▲副會長古海指導部長▲大會委員長坂田人事科長▲大會副委員長吉田首都本部事務長、大塚指導科長▲柔道審判長濱田有一▲劍道審判長海保正夫

全滿劍道三段以下有段者大會 新京代表決定

來る七日撫順道場に於て開催される第十三回全滿劍道三段以下有段者大會へ出場する新京選手については兼ねて武道會に於て銓衡中のところ二日左の諸氏に決定した

△監督山口安男（經濟部）△A組＝大將三段甲斐鐵太郎（電々）副將三段榊泰三（經濟部）三段數根順太郎（電業）三段前川芳亮（中銀）三段奧野清（日滿）補三段井上晴輝（總廳）△B組＝大將三段太田徹（首警）副將三段伊藤繁夫（日滿）三段猪俣寅喜（內務）三段大木弘（中銀）二段米田吉平（首警）補二段綿鍋六次郎（經濟部）

大連灣魚撈使用 禁止解除

コレラの豫防に備へて九月廿八日より禁止中であつた大連灣に於ける魚撈及海水使用は二日付を以て關東局よりこれを解除する旨告示された、尚右解除に伴ひ十月七日付告示關東州及南滿洲鐵道附屬地に輸入する生魚介類の制限條文第一號中「確實にして且大連市を經由するものに在りては入市前嚴重なる梱包を施したるもの」とあるを「確實なるもの」に改正、二日付で告示あつたが、大連を除くほかは從來通りである、然し右禁止解除は生魚介類輸入制限を緩和するもので今後大連灣の生魚介が家庭の食膳にも供せられることになるものである

集金を使ひ込む

特別市興安大路三三五、菓子商大阪屋店員本籍鹿兒島縣薩摩郡上東鄉村小林留夫（二一）は最近市內料理店、カフエー等に頻々と遊興、目に餘る遊びぶりが領警署楢葉刑事の目にとまり內偵中であつたが、小林は五月以來一度知つた女の味が忘られず店の得意先より集金した約百八十圓を横領費消せることが判明、二日本署に引致されたが尚ほ餘罪ある見込みで嚴重取調べ中である

どてッ腹蹴破るぞ 女だてらに凄い啖呵
暴れて傷つきお目玉

二日領警署司法室に頭部を繃帶でグル〳〵巻きにした一くせありさうな三十歳前後の女が係員より散々油を絞られ平謝りに謝つてゐたが、調査して見ると告訴に來たもの〻虚僞の申立てでまいた種を自分が刈りとらねばならぬと言ふ不都合な女であつた

女は本籍大分縣生れ現住所特別市永春路六、康泰莊アパート高橋八十（三三）で去月廿五日郵政管理局勤務某氏への洋服代殘金を集金に赴いたが某氏は殘金五圓を支拂はんとしたところ「五圓ではなく十圓だ」とこゝに計算上の喰違ひから「君ではわからぬ主人を寄來すやう」とたしなめる某氏に喰つてかゝり執務中の局員の前で女だてらに「妾には兒分が五人もある、愚圖々々ぬかすとドテッ腹を蹴破るぞ」と物凄いタンカ擧句の果ては卓をたゝき狂亂の如く暴言罵言を吐き連ね果てしがないのみならず公務を妨害すること甚だしく某氏もいたゝまらず表に押し出さんとした時高橋は何かにつまづき顚倒後頭部を打つて負傷したものであつたが、これを仰々しくもナイフで切られたのだと「頭頂部切創（長約一寸五分深至頭骨）」と認めた醫師の診斷書を添へ傷害罪の告訴に及んだものであつた、結局半島人の亭主を呼び出して兩者に戒告を與へて幕となつたが女だてらのこの所業は係官も吃驚、あいた口がふさがらぬと言ふ始末

駐滿大使館附 海軍武官更迭

【東京國通】駐滿大使館附海軍武官は左の如く更迭二日發表された

海軍大佐 代谷清志
補滿洲國在勤帝國大使館附武官
駐滿海軍部參謀長兼滿洲國在勤帝國大使館附武官
海軍大佐 鈴木義尾
免兼職

錦州省水害見舞金も 募集好成績

協和會首都本部で募集中の錦州省水害見舞金はかねてより滿洲國國防婦女會首都支部にもその援助を依頼してあつたが、婦女會では目下日滿軍警慰問袋募集に努力してゐるにもかゝはらず喜んで承諾、その第一回として二日午後一時同會長通路分會より四百三十八圓を代表者が屆けて來たので、協和會では感謝の意を表して更に他分會の成績にも大きな期待をかけてゐる

今度は滿人側へ 煤煙防止指導
委員會、五日講演會を開催

新京煤煙防止委員會では本年度事業大綱に基き一般家庭方面に呼びかけて着々實績を擧げつつあるが、今度は更に廣く滿洲國人方面にも呼びかけるべく來る五日午後一時より大興ビル講堂に於て滿人、ボーイ、女中さん等を集め滿炭研究所高瀨技師が講師となり吏研究所員の通譯で講演を行ひ、更にいち〳〵手をとつて實地指導をなし煤煙防止燃料經濟の趣旨徹底を期することとなつた

鐵道總局辭令

鐵道總局二日附辭令
參事 阿部次郎
同 加藤聰郎
願に依り本職を免ず（各通）
朝陽鎭鐵路監理所長
參事 劍萬凱
梅河口鐵路監理所長を命ず

大谷記者放送

滿洲國通信社社會部記者大谷正義君は唯一人の滿軍從軍記者として約四十日間にわたり熱河〇〇隊に從軍、察南一帶を馳驅、この程歸京したが、この間における從軍の體驗をラヂオ・レポート「滿軍熱河〇〇隊に從軍して」と題して來る六日午後六時二十五分より三十分間にわたり新京放送局より放送する

新京署扱ひの 慰問獻金

二日新京署に左の人々から獻金、慰問金寄贈ありそれ〳〵手續きをとつた

▲中央通り四六、山崎錦司氏は病氣中のところ見舞金として受けた金三十圓を國防費へ▲遼源縣鄉家屯一青年氏より傷病兵慰問金として金一封▲特別市興安胡同一〇三、白菊校二年生岡田みどりさんは兩親から戴いた小遣ひを蓄へ一錢銅貨で一圓六十三錢を皇軍慰問金に

三笠町の小火

二日午後九時頃三笠町八ノ四特產商渠長興が火災との急報に滿鐵消防隊では直ちに駈けつけたが、同店所有のトラック運轉台のクッションを燒いたのみで大事に至らず同二十分鎭火した、損害僅少

似顏畫の 二川畫伯

似顏畫を得意とする二川新畫伯は數日前來京目下新京ビル二階佐藤武夫氏（電話三一四九四三番）の下にあつて各方面の需に應じてゐる

佐藤技師榮轉

新京煤煙防止委員會常任幹事として功績尠くなかつた中銀建築事務所佐藤技師は此の度昭和製鋼所に榮轉することになり四日發はとで赴任することとなつた

御影池長官赴連

事務引繼を終つた御影池新內務局長官は二日午後九時五十分發大連へ赴いた

元滿鐵新京地方事務所に勤めてゐた千々岩君會社を辭めて水道工事請負を獨立開業し▼滿鐵附屬地內水道工事を會社指名で獨占し年々莫大な儲けをしてゐるが本年は阜新炭礦の水道タンクを請負この方の儲けも萬を下るまいとの噂に在社當時の同僚羨むまいことか▼今まで會社にゐても係長にはなつてゐないだらうに一躍數萬の金をのこして千々岩工務所長としておさまつてゐるとは全く人間の途といふものはわからぬものだとつぶやいてゐる

けふの天氣 西寄りの風晴れ
日の出 前七時一六分
日の入 後五時二八分
月の出 前七時一六分
月の入 後五時一四分
きのふの氣溫 最高一一度九 最低零下〇度一

時計 森洋行 中央通(3)三八七三

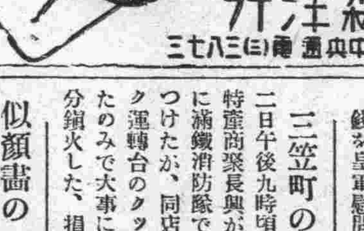

近日來演
浪界革新の意氣に燃えて
新興浪曲 新生座一黨
凱歌高らかに勇躍來京
於記念公會堂

貸家
新發路元商工日報社二階及階下一式
至急貸與致し度し希望者は來談を乞ふ
五十嵐組 電話②四七五〇－四七五一

尺八 琴古流 井上起童
長唄 文化譜 杵家彌壽清
●初心者歡迎懇切指導上達迅速譜本速成教授
曙町二ノ二十三（東本願寺西）電3五一二三

酒場オリエント
新京唯一の本格的酒場
氣分良きサロンとスタンドバー
各國洋酒專門
御好みカクテル
日本製ビール
開店特別サービス カールス 生ビール 〇、七五
扇芳會館西隣 酒場オリエント 電三－六五五八

割烹 新京 新京ホテル隣 電話③二六〇一番

米と酒 西村洋行 新京ダイヤ街 電話③二一〇一番 長③五四五八番

新京ホテル 新京富士町二丁目角 電話※長③六二一六番

夢之家

キャピタル
三日（明治節）は特に晝間十錢ダンスは休業させて戴きます
明治節 三日夜七時より 軍歌の夕
爆進又爆進のキャピタル兩バンドの軍歌
新人多數を配して意氣天をつくダンサの堅陣
ダンスキャピタル

ナショナル瓦斯器具實演會

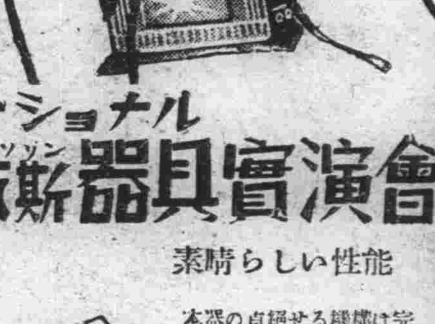

素晴らしい性能
本器の卓絕せる機構は完全に經濟・能率・安全を保證致します
期間 十一月二日より 同 六日まで
泰金

義人長七郎

（禁上演映畫化）　中川雨之助　竹彼一郎畫

（九十一）

もつれ糸（一）

まつたく彼女は、今までに見たことの無い美しい市松を、驚嘆なくも、こゝに初めて見たのでした。

「あたしは宜い。あたしは斬られても宜いけれど、おまいこそ、傷疵を喰つちやいけない。その人は腕が利くんだ、おまいこそ、危ないから逃げておくれ」

ひとりでに、さういつた言葉が、お銀の胸を溢れ口を衝いて出ました。

「よしツ。それほど死にたけりや殺して呉れる兩人一緒に、……」

もう喧嘩のためばかりではなささうな軍平の態度です。彼が若し眞劍に殺る氣になつたとしたら、兩人一緒は兎に角として、どつちか一人は、どうしても斬かりつこは無いでせう。

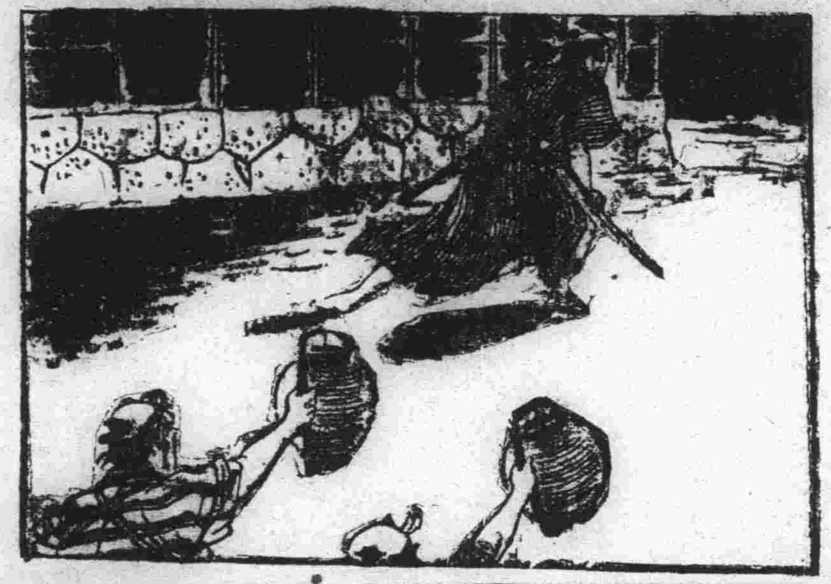

軍平は、刀を振り上げました。

お銀と市松は、身を固くして竦んで立つてゐます。知らぬ間に、手と手を強く握り合つてゐました。逃げたら、後からバッサリやられさうで、足が竦んでしまつたのです。

「いつそ死ぬなら。二人一緒に斬られたい」

不思議に、そんな氣持が、身に迫る白刃を前にして、同じやうに兩人の胸と胸とに通つて來たのです。

「あツ！」

突然軍平は、兩人をそのまゝにして置いて、白刃を提げたまゝ、踵をかへして、河岸の暗を目がけて逃げ出したのです。

呆氣に取られてゐた兩人も、また狼狽へて駈け出したのです。遙か彼方から、御用提灯の光りが近づいて來ます。

××　××　××

御用提灯のお陰で、危きを脱れた市松にお銀は、そのまゝ後をも見ずに逃げて戻りました。

それは、市松の家でした。

ところが、その市松の家といふのが、場所も有らうに本所石原町のどん底長屋です。

長七郎の轉がり込んで居る溝端浪人坂十郎に三平太の家とは、僅か四、五軒隔つた向ひ側の一つ長屋なんですが、市松は獨り者、始終飛び歩いて居て、家にとては滅多に居たことはありません。

其處へお銀を連れて來たのです。

時刻はといふと、もう彼是四つ半です。

長屋はもうひつそりして只だ奥の家で、赤ン坊の夜泣きの聲が聞えるばかりです。

夢中に駈けて來て、戸口を飛込み「先づよかつた」と思ふと、俄に氣の弛みが來たものか、市松が暗がりを手探りに行燈を點してゐる中に、お銀は、上り框にグッタリ腰をかけたまゝ、上つて行く元氣もありません。

そのうちに、行燈が、やつと點つて、家の中が光と明るくなりました。

市松は、お銀の顔を見て、驚いたのです。

「姐御、恐ろしく眞蒼な顔をして、どうしたといふんだい」

彼の驚きは道理。唇の色まで失つて、ゼイ／＼肩で息をしながら逆に振り向いた顔際に、太く蚯蚓の這つたやうな切傷から、タラ／＼と血を吹いてゐるのです。蒼ざめた額に、亂れかゝる鬢の毛と、赤黒く糸を曳く生血の色とが、お銀の仇つぽさを、ゾツとする程の物凄さに變へて居ます。

「市さん、濟まないねえ、おまいに飛んだ心配をかけて……」

と、言ふさへ、苦しさうな息づかひです。

記念公会堂前
病室分娩室完備
物療科
内科 小児科 医学士 松本寿雄
院長 河野五百里
産科 婦人科 医学士 吉本勇
往診入院随時 電三二〇七一・六五三〇番
善生堂医院

質
御徳用な流質品の御用は
ぜひ 三浦屋で
冬和、洋服類が出揃ました
祝町三ノ三開花前 電話③三七七五
質

關東つきぬき 福だんご
美味第一 徳いなり
出前……迅速
十五屋
ダイヤ街 電(3)六八〇七 四三二三

パン
特製品カステーラ
學校 官廳 商店 御用達
カネタ製麺麭工場
西四馬路電話②、一八六六番

海陸運送 荷造引越 トラック運搬
新京三笠町二丁目
西山運送店
電(3)三四四六 六二二四番

注油は一年に一回
ワーナーベアリング附
富士モートル
富士電機製造株式会社
新京出張所
中央通り三九 電(3)[illegible]

味覺で立つ 青葉
味を生じて大評判
鰻かば燒丼
三笠町二丁目
食道樂 青葉
電話3二九四二番

今年の年賀狀は地球印葉書が一番安い
「日の丸國旗」を始め「光輝」「國威」「銀翼」「日の出」「初詣」「滿洲農家風景」等々非常時日本に相應しい高級繪入葉書を數十種取揃へてあります
其他名刺には「Sケント」「新アイ」等安くて上品なものもあります
地球印 名刺ハガキ 招待狀台紙 滿洲總代理店
花田印刷所販賣部
大連市監部通一九 電話長②三四二六番 振替大連三三五番

鎭痛 鎭咳 鎭靜劑
モルタ・イン
奏効的確 副作用絶無
發賣元 大連市山縣通七 藤澤友吉商店
製造元 植村製藥所
販賣元 協和藥品洋行
慢性中毒脱除
モルヒネ ヘロイン

靴 鞄
各種 高級品……豐富
大長洋行
新京永樂町一丁目（ダイヤ街） 電(3)五一五三番

當ホテルは市内中心地にあり當市最古最大の歴史を持つて居ります
御宿泊料
專用浴室ナキ部屋 二圓より四圓まで
專用浴室附部屋 五圓より八圓まで
長期滯在割引 二週間以上一割引 一ヶ月以上二割引
特別長期滯在の場合は別に御相談申し上げます
ホテルには劇場、アメリカンバー、カフェーレストラン、撞球場理髪部あり
從業員は日本語が解ります
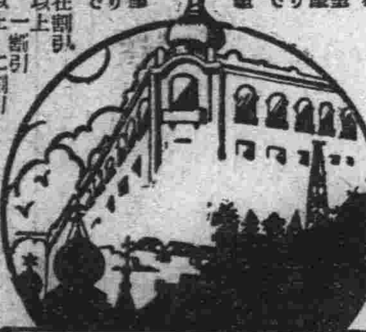
ハルビン モデルンホテル 電話二三一八

料亭 鯉川
瀟洒なお座敷と居心地の好い江戸ツ藝妓の御もてなしどうぞ御贔負に
日本橋通三八（正金銀行横） 電③三八五〇

新京で正確な信用出來る
技術自慢の古い店
龜岡疊店
電話(3)五三四六番

松茸料理いろ／＼
鰻かば燒、丼
うどん、そば
割烹 藪虎
日本橋通り 電話③三四四五番

御靴の御相談所
タケヤ靴店
三笠町二 電(3)五二三六

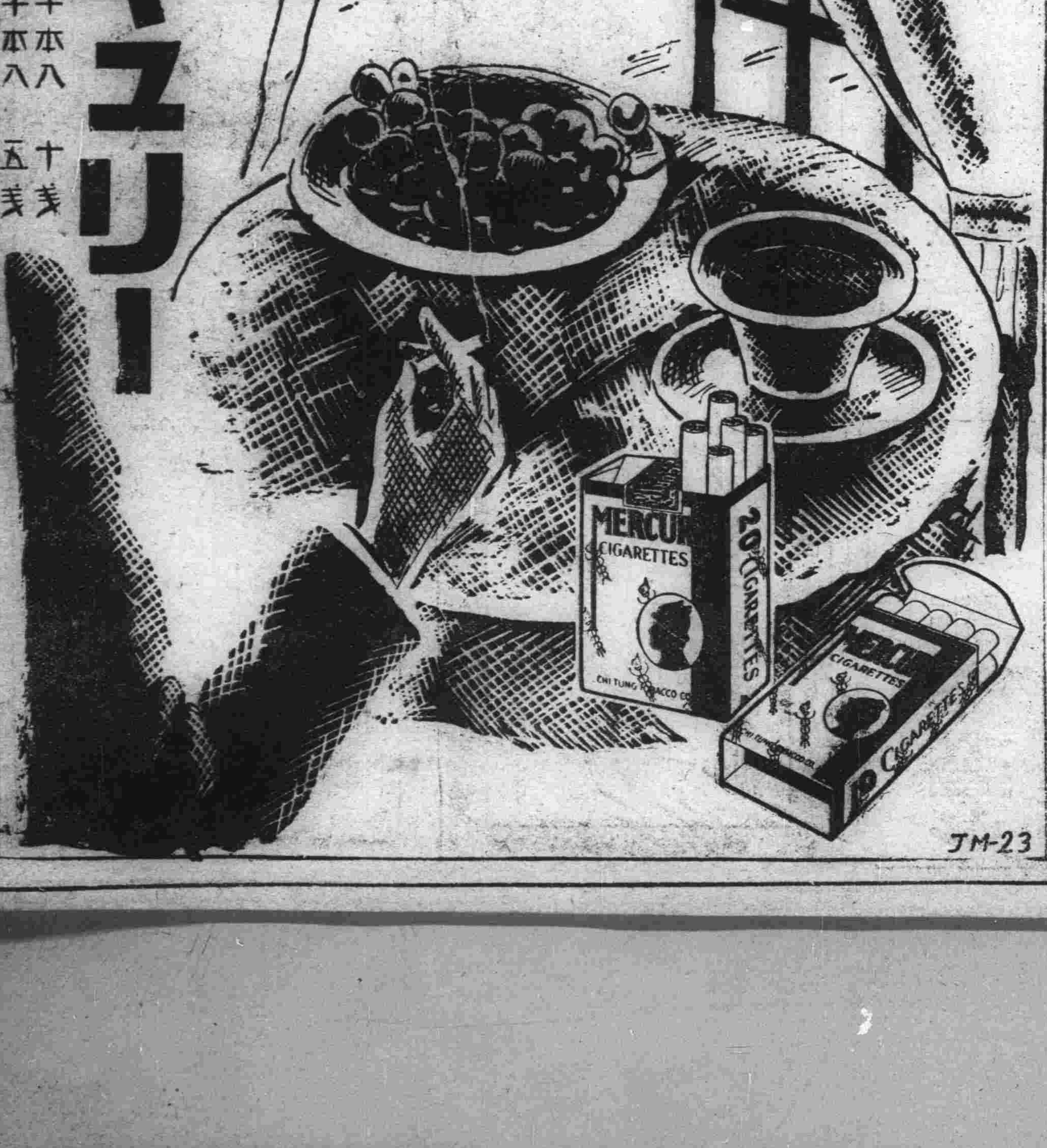

病室新設
日本赤十字社救療所
內科 性病科 花柳病科 肛門病科
入院隨意
箸元（ハズモト）醫院
新京ダイヤ街老松町
電話③五六一六番

海陸運送 通關代辨
市内運搬 引越荷作業
丸重洋行支店
新京富士町四丁目ノ四
電話③六一四六 二六七一番

新京曙町三丁目十八番地
新疊、備後表
薄縁、疊床
其他一式販賣
兒玉疊商店
電話③二二九〇番
機械床工場 新京尾上町九ノ八番地 電話③三四九八番

滿洲興業銀行
本店 新京大同大街
市內支店
大同大街出張所 康德會館內
南廣場支店 祝町
日本橋通支店 日本橋通
支店出張所所在地
大連・沙河口・安東・旅順・營口・遼陽・奉天・錦州・
赤峰・承德・鐵嶺・開原・四平街・西安・哈爾濱・
綏化・齊々哈爾・海拉爾・龍井・圖們・牡丹江・金州・
鞍子窩・普蘭店・海城・鞍山・撫順・山城鎭・朝陽鎭・
本溪湖・公主嶺・范家屯・吉林・